

# 0002 ԲԻՈՊԵՆ ԿԵ ԴԵՎՈՒՄԻ ԲՈՏԵՐ



## INTRODUCCIÓN

*Con data 1 de febreiro foi publicada no Diario Oficial de Galicia a Orde de 20 de Xaneiro, pola que se fixan as normas xerais de pesca fluvial nas augas continentais da comunidade autónoma de Galicia. Nela recóllense as normas que, incluídas en anos anteriores na Orde Anual de Vedas, manteñen a súa vixencia ó longo de varios anos. Establécense nela as normas xerais relativas a dimensións mínimas; as cotas de captura; os engados autorizados para a pesca do salmón; os engados autorizados para a pesca de especies piscícolas distintas do salmón en augas salmoneiras; os engados autorizados para a pesca en augas non salmoneiras; as modalidades de pesca e a pesca a flote; as masas de auga nas que permítese a pesca todo o ano; a pesca sin morte; os réximes especiais de encoros e lagoas, e das zonas de desembocadura; así como as normas de pesca para o cangrexo roxo americano.*

*Por outra parte, con data de 4 de febreiro foi publicada no Diario Oficial de Galicia a Orde de 24 de xaneiro, pola que se fixan os períodos hábiles de pesca e normas relacionadas con ela nas augas continentais da comunidade autónoma durante a temporada de 2000. Nela recóllense as normas que, incluídas en anos anteriores no Orde Anual de Vedas, cambian ou poden cambiar dun ano para outro. Establécense nela as datas que limitan os períodos hábiles para a pesca de salmón, reo, troita e as outras especies; os aprazamentos da apertura da pesca nas augas habitadas por salmón ou reo para protexe-la baixada cara ó mar destas especies migradoras; as prescricións especiais sobre cebos para a pesca do salmón; as excepcións nas dimensións mínimas e das cotas no caso da troita; as xornadas e horas hábiles para a pesca; e as vedas e reximes especiais de cada provincia.*

## PERÍODOS HÁBILES

Con carácter xeral, sen prexuízo do disposto nos réximes especiais en cada provincia, os períodos hábiles para a pesca en augas continentais da Comunidade Autónoma de Galicia serán os seguintes:

- Salmón (*Salmo salar*).  
Do 19 de marzo ó 23 de xullo nos coutos de Abres, San Tirso e A Pontenova (río Eo) e máis no couto de Celeiro (río Masma).  
Do 1 de xuño ó 15 de agosto no couto de Frieira no río Miño.  
Do 15 de abril ó 31 de maio no couto de Viveiro (río Landro) e no couto de Betanzos (río Mandeo).  
Do 15 de abril ó 23 de xullo nos coutos de Sinde e Couso (río Ulla).  
Nos ríos Mandeo e Landro autorízase a captura de 5 salmóns en toda a temporada, adiantándose o peche da mesma ó completarse as ditas cotas.  
No río Ulla autorízase a captura de 10 salmóns en toda a temporada, adiantándose o peche da mesma ó completarse a dita cota.  
Nas restantes masas de auga da Comunidade Autónoma non se autoriza a pesca do salmón.
- Reo (*Salmo trutta*, ecotipo migrador).  
Do 7 de maio ó 20 de agosto con carácter xeral, sen prexuízo do disposto nos réximes especiais de cada provincia.  
Do 7 de maio ó 30 de setembro nos lotes 2 e 3 do couto de Celeiro (río Masma), nos lotes 2 e 3 no couto de Viveiro (río Landro), e máis nos coutos de Ribeiras (río Sor), Segade (río Sor), Xubia (río Xubia), Ombre (río Eume), Bentanzos (río Mandeo), Ponte do porto (río Grande), Noia (río Tambre), Sinde (río Ulla), Couso (río Ulla), Ponte Arnelas (río Umia), Monteporreiro (río Lérez) e Soutomaior (río Verdugo).
- Troita (*Salmo trutta*).  
Do 19 de marzo ó 20 de agosto con carácter xeral, sen prexuízo do disposto nos réximes especiais de cada provincia.  
Nas masas de auga habitadas por salmón ou reo, por mor de protexe-la baixada cara ó mar destas especies migradoras, aprázase ata o 7 de maio o inicio da temporada para a troita e outras especies.
- Cangrexo de río (*Austropotamobius pallipes pallipes*).  
Non se autoriza a súa pesca.
- Vermelliña (*Rutilus arcasii*) e Espiñento (*Gasterosteus aculeatus*).  
Non se autoriza a súa pesca.
- Cangrexo vermello americano (*Procambarus clarkii*).  
Do 1 de xaneiro ó 31 de xullo, autorízase a súa pesca nas zonas e condicións establecidas nos réximes especiais.
- Anguila (*Anguilla anguilla*).  
Do 19 de marzo ó 20 de agosto, con carácter xeral, sen prexuízo do disposto nos réximes especiais de cada provincia.
- Angula ou meixón  
Do 1 de novembro ó 31 de marzo, nas zonas e coas condicións establecidas nos réximes especiais.
- Lamprea (*Petromizon marinus*).  
Do 10 de xaneiro ó 29 de abril, nos ríos Tea e Ulla, de conformidade co disposto no DOG nº 228, do 25 de novembro de 1999.
- Saboga e sábalou zamborca (*Alosa spp.*).  
Do 7 de maio ó 30 de xuño, no tramo do río Ulla comprendido entre o límite superior do couto de Sinde e a desembocadura, e no tramo do río Umia comprendido entre o límite superior do couto de Ponte Arnelas e a desembocadura.  
No resto das masas de auga da Comunidade Autónoma non se autoriza a súa pesca.
- Outras especies: do 19 de marzo ó 20 de agosto con carácter xeral, sen prexuízo do disposto nos réximes especiais de encoros e zonas de desembocadura.

# XORNADAS HÁBILES

DECLÁRANSE OS LUNS NON FESTIVOS COMO INHÁBILES PARA A PESCA.

Se o luns fose festivo, trasladarase o día inhábil ó seguinte día non festivo. Nos ríos Eo e Navia o día inhábil será o luns, salvo nos tramos compartidos coa Comunidade Asturiana que será o xoves.

Prohíbese a pesca os xoves non festivos no couto de Monforte de Lemos.

Prohíbese a pesca os xoves non festivos no Couto do Carballiño.

## Horarios de Pesca

PERÍODO (ámbalas dúas datas incluídas)	COMEZO	REMATE
01.01.00 - 31.01.00	7h 55m	19h 20m
01.02.00 - 29.02.00	7h 25m	20h 00m
01.03.00 - 25.03.00	7h 40m	20h 40m
26.03.00 - 30.04.00	6h 50m	22h 15m
01.05.00 - 31.05.00	6h 30m	23h 00m
01.06.00 - 30.06.00	6h 15m	23h 15m
01.07.00 - 31.07.00	6h 30m	23h 00m
01.08.00 - 31.08.00	6h 35m	22h 55m
01.09.00 - 30.09.00	6h 10m	22h 10m
01.10.00 - 28.10.00	6h 40m	21h 15m
29.10.00 - 30.11.00	7h 20m	19h 25m
01.12.00 - 31.12.00	7h 50m	19h 00m

\*Horas en tempo oficial, considerando os cambios de hora previstos para 2000.

Dez minutos antes do comezo e dez minutos despois da finalización da xornada de pesca tódolos aparellos e engados deberán estar recollidos e, de se-lo caso, as canas pregadas.

## DIMENSIÓNS MÍNIMAS E NÚMERO DE PEZAS AUTORIZADAS

Devolveranse ás augas, acto seguido de se extraeren delas, os exemplares de fauna acuícola cunha lonxitude inferior ás que se expresan no cadro seguinte, no que tamén aparece o número máximo de pezas autorizadas por pescador e día; todo isto sen prexuízo do disposto nos réximes especiais.

Especie	Lonxitude	Pezas por pescador e día
Salmón	40 cm	Unha
Reo	30 cm	Cinco
Troita	19 cm	Quince
Sábalo e Saboga	20 cm	Quince
Barbo	18 cm	Sen límite
Anguía	20 cm	Ata 5 kg.
Solla	25 cm	Ata 5 kg.
Robaliza	36 cm	Ata 5 kg.
Muxo	20 cm	Ata 5 kg.

Nos ríos nos que haxa troita e máis reo, só se poderá capturar un número de pezas igual ó da cota da troita, das que un máximo de 5 exemplares poderán ser reos.

No caso da anguía autorízase a súa captura en fase de angula ou meixón de conformidade co disposto nos réximes especiais.

No da anguía, solla, muxo e demais especies típicas de esteiros, a cota máxima de capturas por pescador e día será de 5 kg., poidendo non computarse o peso dunha peza. Só se permitirá a tenza dunha peza que exceda o peso do tope establecido.

Os salmónidos procedentes de fuxidas accidentais de acuicultura, caso da troita arco da vella, poderán ser capturados sen límite no tamaño mínimo nin na cota de captura.

## EXCEPCIÓNS NAS DIMENSIÓNS MÍNIMAS E NAS COTAS DE CAPTURA NO CASO DA TROITA

Fíxanse as seguintes dimensións mínimas e cotas de captura:

Só se poderá ter troitas de tamaño comprendido entre 17 e 19 cm. estando en posesión do permiso de pesca correspondente a un dos coutos da táboa.

Fóra destes coutos non se poderá permanecer á beira do río estando en posesión de troitas de tamaño comprendido entre 17 e 19 cm, agás no caso de que o pescador estea de paso polo tramo e teña tódolos aparellos e cebos recollidos e, de se-lo caso, as canas pregadas.

Nos coutos e tramos da táboa non se poderá estar en posesión de troitas menores de 21 cm, mesmo cando fosen pescadas noutro tramo, agás no caso de que o pescador estea de paso e teña tódolos aparellos e cebos recollidos e, de se-lo caso, as canas pregadas.

Masa de auga	Dimensión (cm)	Cota (nº exemplares)
Couto de Doiras (río Cancelada)	17	15
Couto de Muras (río Eume)	17	15
Couto de Monterroso (río Ulla)	17	15
Couto de Vilarraso (río Deo)	17	15
Couto de Negreira (ríos Barcala e Alvariño)	17	15
Couto de Rubín (río Curantes)	17	15
Couto de Lalín (río Deza)	17	15
Couto de Forcarei (río Lárez)	17	15
Couto de Conso (río Conso)	17	10
Couto da Veiga (río Xares)	17	10

Masa de auga	Dimensión (cm)	Cota (nº exemplares)
Couto de Celeiro (río Masma)	21	12
Couto de Labrada (río Lor)	21	12
Couto de Noia (río Tambre)	21	12
Couto de Betanzos (río Mandeo)	21	12
Couto de Ponte do Porto (río Grande)	21	12
Couto de Verdes (río Anllóns)	21	12
Couto de Monteporreiro (río Lárez)	21	12
Couto de Couso (río Ulla)	21	12
Couto de Sinde (río Ulla)	21	12
Couto de Ribadavia (río Avia)	21	10
Couto de Allariz (río Arnoia)	21	8
Curso principal do río Miño ó seu paso pola provincia de Ourense	21	6



## ENGADOS E MODALIDADES DE PESCA AUTORIZADOS

### Engados autorizados para a captura do salmón

Con carácter xeral, autorízanse os seguintes engados para a captura do salmón:

- Engados artificiais: mosca artificial, culleriña e peixes artificiais e semellantes.

- Engados naturais: miñoca e quisquilla.

No caso dos engados naturais, deberán empregarse anzóis de dimensións maiores ou iguais ás de número 3/0.

Poderanse empregar tódolos engados autorizados ata o 31 de maio.

Do 1 de xuño ata o fin de temporada prohibese a culleriña. Desta prohibición exceptúase o couto de Frieira.

### Engados autorizados en masas de auga salmoneiras

Para a captura de especies piscícolas distintas do salmón nas masas de auga salmoneiras, autorízanse, con carácter xeral, os seguintes engados:

- Engados artificiais: mosca artificial, culleriña dun tamaño máximo de 6,5 cm (medidos entre a argola superior e a curvatura do anzol), peixes artificiais e semellantes, e risco no caso concreto do reo.

A culleriña antes citada e maillos peixes artificiais e semellantes só poderán empregarse con sedela monofilamento cun diámetro menor ou igual a 0,2 mm.

- Engados naturais: mosca natural, saltón, grilo, besbello (larva de odonato) e gusarapa ou bechoco (larva de efemeróptero).

Tódolos engados naturais antes citados unicamente poderán empregarse a floreo (en superficie).

Se algún salmón fose capturado accidentalmente cun engado non autorizado para esta especie, deberá ser devolto inmediatamente á auga.

### Engados autorizados en masas de auga non salmoneiras

Con carácter xeral, autorízanse os seguintes engados en masas de auga non salmoneiras:

- Engados artificiais: mosca artificial, culleriñas e peixes artificiais e semellantes.

- Engados naturais: tódolos engados naturais agás todo tipo de ovas de peixes e o peixe natural vivo, morto ou en anacos.

Así mesmo, na normativa de cada temporada autorízanse engados específicos para especies distintas dos salmónidos en masas de auga concretas.

### Modalidades de pesca.

Como regra xeral, e para tódalas especies, só se autoriza a pesca con cana, sen prexuízo da regulamentación específica da anguía, angula ou meixón, lamprea e cangrexo.

Prohíbese o aparello coñecido como «de ninfa» e calquera outro semellante, lastrado no seu extremo e que arrastre polo fondo.

### Pesca a flote.

Só se poderá pescar desde embarcacións ou artefactos boiantes naquelas masas de auga expresamente autorizadas nas táboas, sen prexuízo das competencias dos organismos responsables da navegación e a flotación nas zonas de desembocadura ou nas masas de auga continentais.

### Pesca todo o ano.

As masas de auga nas que se poderá pescar todo o ano serán as que figuran explicitamente autorizadas nas táboas, sen prexuízo das vedas que se poidan establecer na normativa de cada temporada.

### Canas de pesca e utensilios auxiliares.

Para a pesca de salmónidos en tramos de río só se permite o emprego dunha cana por pescador e dunha sacadeira ou un lazo como elemento auxiliar.

Para a pesca desde embarcacións só se poderá empregar unha cana por pescador, autorizándose un máximo de tres canas por embarcación, aínda que o número de pescadores sexa maior.

Nas zonas de desembocadura e encoros que se relacionan nas táboas, autorízase o emprego de dúas canas desde a beira e a unha distancia máxima do pescador de tres metros.

### Pesca sen morte

Nos coutos e tramos de pesca sen morte rexerán as seguintes normas:

- Autorízanse unicamente a mosca artificial nas súas distintas modalidades e a culleriña cun só anzol e sen arponciño, quedando prohibido para tódolos efectos o engado natural.

- Tódalas capturas deberán ser devoltas á auga despois da súa extracción.

- Os pescadores non poderán estar en posesión de ningún peixe, aínda que fose pescado noutro tramo.

- Os mércores poderán reservarse os permisos de couto para actividades educativas, solicitadas por entidades interesadas na mellora do medio fluvial. Nestes casos expediranse os permisos gratuitamente, podéndose ampliar-lo número máximo de permisos por causas xustificadas.

## PRINCIPAIS MASAS DE AUGA HABITADAS POR SALMÓN

RÍO	LÍMITE SUPERIOR	LÍMITE INFERIOR
Eo	Pasarela da Volta da Teixeira (Ribeira de Piquín)	Desembocadura
Masma	Ponte de Viloalle (Mondoñedo)	Desembocadura
Ouro	Pasarela de Valmaior (Foz)	Desembocadura
Landro	Presa Salto do Can (Ouroil - Viveiro)	Desembocadura
Mandeo	O Tope (Coirós - Paderne)	Desembocadura
Ulla	Desembocadura do río Lañas e a súa prolongación imaxinaria á marxe esquerda (Touro e Vila de Cruces)	Desembocadura
Deza	Presa de Saldres (Silleda e Vila de Cruces)	Desembocadura no Ulla
Tea	Lugar de Foxaco (Mondariz)	Desembocadura no Miño

## PRINCIPAIS MASAS DE AUGA HABITADAS POLO REO

RÍO	LÍMITE SUPERIOR	LÍMITE INFERIOR
Almofrei	Desembocadura do río da Reigosa (Pontevedra)	Desembocadura no río Lérez (Pontevedra)
Alvedosa	Nacemento (Pazos de Borbén)	Desembocadura (Redondela)
Anllóns	Ponte Caldas (Ponteceso)	Desembocadura
Eume	Presa do encoro do Eume (As Pontes de García Rodríguez)	Desembocadura
Gafos	Confluencia dos ríos Tomeza e Marcón (Pontevedra)	Desembocadura (Pontevedra)
De Galdo ou de Bravos	Ponte de Baralla (Viveiro)	Desembocadura no río Landro (Viveiro)
Grande	Presa de Castro Buxán (Vimianzo)	Desembocadura
Lambre	Central eléctrica de Güimil (Vilarmaior e Irixoa)	Desembocadura
Lérez	Presa da minicentral de Dorna (Cotobade e Campolameiro)	Desembocadura
Loureiro	Ponte de Galea (Viveiro)	Desembocadura no río Landro (Viveiro)
Maceiras	Nacemento (Redondela)	Desembocadura no río Alvedosa (Redondela)
Mera	Ponte de Souto Chao (Somozas, Ortigueira e As Pontes)	Desembocadura
Miñor	Fervenza da Torre de Chaín (Gondomar)	Desembocadura do río Zamáns (Gondomar)
Oitavén	Encoro de Eiras (Fornelos de Montes e Ponte-Caldelas)	Desembocadura no río Verdugo (Soutomaior)
Sor	Nacemento (As Pontes e Muras)	Desembocadura
Tambre	Presa Barrié de la Maza (Brión e Negreira)	Desembocadura
Umia	Fervenza de Segade (Caldas de Reis)	Desembocadura
Verdugo	Central do Inferno (Soutomaior)	Desembocadura
Xubia	Ponte de Doso (Narón)	Desembocadura

## RÉXIME ESPECIAL DE ENCOROS

Encoros e Lagoas	Pesca a flote	Pesca todo o ano	Engados vexetais
<b>A CORUÑA</b>			
E. Barrié de la Maza	SI	NON	NON
E. da Castellana	SI *	NON	NON
E. de Castrelo	SI	NON	NON
E. de Cecebre	SI *	SI	NON
E. de Eume	SI	NON	NON
E. da Fervenza	SI	NON	NON
E. das Forcadas	SI	SI	NON
E. de Meicende	SI	NON	NON
E. de Ponte Olveira	SI	NON	NON
E. de Portodemouros	SI	SI	SI
E. da Ribeira	SI	NON	NON
E. de Sabón ou Rosadoiro	SI	SI	NON
E. de S. Cosmade ou Vilasenín	SI	SI	NON
E. de Santa Uxía	SI	NON	NON
E. de Vilagudín	<i>En réxime de concesión</i>		
Lagoa de Sobrado	SI	NON	NON
<b>LUGO</b>			
E. de Belesar	SI	SI *	SI
E. dos Peares	SI	NON	NON
E. de Sequeiros	SI	SI	SI
E. de Santo Estevo	SI	SI	SI
E. de San Pedro	SI	SI	SI
E. de Montefurado	SI	SI	SI
E. de Salime	SI	NON	NON
E. de Vilasouto	SI	NON	NON
<b>OURENSE</b>			
E. de Albarelos	SI	SI	SI
E. do Bao	SI	SI	SI
E. de Cachamuña	NON	SI	SI
E. de Castrelo de Miño	SI *	SI	NON
E. Chandrexa de Queixa	SI	SI	SI
E. das Conchas	SI *	SI	SI
E. de Frieira	SI	SI	NON
E. de Guístolas	SI	SI	SI
E. de Lindoso	SI *	SI	NON
E. de Montefurado	SI	SI	SI
E. das Portas	SI	SI *	NON
E. de Prada	SI	SI	NON
E. de Pumares	SI	SI	SI
E. de San Pedro	SI	SI	SI
E. de San Martiño	SI *	SI	SI
E. de Santiago	SI	SI	SI
E. de Santo Estevo	SI	SI	SI
E. de Velle	SI	SI	NON
<b>PONTEVEDRA</b>			
Lagoa de Castiñeiras	Normativa que estableza o Servicio Provincial de MAN, con fins recreativos e de educación ambiental		
Pontillón de Castro	NON	SI	NON
Portodemouros	SI	SI	SI
Zamáns	SI *	SI	SI

\* Véxase na Orde de Vedas



## DELIMITACIÓN DE ZONAS DE DESEMBOCADURA

RÍO	LÍMITE SUPERIOR	LÍMITE INFERIOR
Anllóns	Canteira de Santa Mariña	Liña recta imaxinaria que une a Punta Balarés con Punta Padrón
Baleo	Ponte do ferrocarril	Liña recta imaxinaria que une Punta Ladrado con Punta descada ou Sartán
Baxoi	Ponte do ferrocarril	Liña recta imaxinaria que une a Punta Bañobre con Punta dos Curbeiros de Miño
Belelle	Lugar de Subarreiros	Ponte do ferrocarril Ferrol-Pontedeume
Castro	Desde a presa da piscifactoría	Desembocadura na praia
Condomiñas	Ponte Nova de Cedeira	Liña recta imaxinaria que une a punta do dique de Cedeira co cumio do monte Burneira
Das Mestas	A Ponte Vella	Liña recta imaxinaria que une a punta do dique de Cedeira co cumio do monte Burneira
Eume	Límite inferior do couto de Ombre	Liña recta imaxinaria que une a punta Madalena con punta Sentrona
Forcadas	Ponte vella de Ferrerías	Liña recta imaxinaria que une a punta do dique de Cedeira co cumio do monte Burneira
Grande	Límite inferior do couto de Ponte do Porto	Liña recta imaxinaria que une Punta Sandia con Punta Roda
Lambre	Límite inferior do couto de Lambre	Liña recta imaxinaria que une a Punta dos Curbeiros de Miño con Punta Mauruxo
Mandeo	Ponte vella de Betanzos	Liña recta imaxinaria que une a Punta dos Curbeiros de Miño con Punta Mauruxo
Mendo	Ponte nova de Betanzos	Liña recta imaxinaria que une a Punta dos Curbeiros de Miño con Punta Mauruxo
Maior	Muíño de Lino	Liña recta imaxinaria que une a Punta Ladrado con Punta Descada ou Sartán
Mera	Lugar de Castro-Areeira	Liña recta imaxinaria que une a Punta Ladrado con Punta Descada ou Sartán
Mero	100 m augas abaixo da presa de Barcala	Liña recta imaxinaria que une a Punta Fiaiteira co varadoiro de Oza
Sóñora	Muíños de Pedrachán	Liña recta imaxinaria que une a Punta Requeixo con Punta Testal
Sor	Souto de Xancedo	Liña recta imaxinaria que une a Punta do Castro con Punta do Santo
Tambre	Límite inferior do couto de Noia	Liña recta imaxinaria que une a Punta Requeixo con Punta Testal
Tines	Límite inferior do couto de Outes	Liña recta imaxinaria que une a Punta Requeixo con Punta Testal
Xubia	Límite inferior do couto de Xubia	Ponte do Ferrocarril Ferrol-Pontedeume
Éo	Ponte do ferrocarril Ferrol-Xixón	Ponte dos Santos
Landro	Ponte Portachao	Liña recta imaxinaria que une a punta do peirao de Celeiro co illote A Insuba
Masma	Ponte da Espiñeira na estrada nacional 462 entre os concellos de Foz e Barreiros	Liña recta imaxinaria que une a Punta Prados coa punta da crebaondas de Foz
Ouro	Ponte vella de Fazouro	Ponte do ferrocarril Ferrol-Xixón
Lérez	Ponte do ferrocarril Vigo-A Coruña en Monteporreiro	Liñas rectas imaxinarias que unen a Punta Campelo co extremo distal da crebaondas da canle do río e este último con Punta Praceres
Miñor	Ponte da Xunqueira	Liña recta imaxinaria que une a punta da barra da praia Ladeira e Punta Lourido
Ulla	Ponte de Catoira	Liña recta imaxinaria que une a Punta Seveira con Punta Rebordexo e súa continuación, bordeando a illa de Cortegada, ata o faro do dique de Carril
Umia	Ponte Estacas, na estrada C-550	Liña recta imaxinaria que une a Punta San Sadurniño con Punta Borrelo
Verdugo	Carballeira dos franceses no lugar de Camboa, na marxe dereita, e o Cafexo, na marxe esquerda	Liña recta imaxinaria que une a Punta Ulló con Punta Muxeira

# A CORUÑA

Anexo da Orde de 20 de xaneiro de 2000 (D.O.G. do 1 de febreiro de 2000) (Réximes especiais)

Anexo da Orde de 24 de xaneiro (D.O.G. de 4 de febreiro de 2000) (Réximes especiais)



Cartografía elaborada polo SITGA (Sistema de Información Territorial de Galicia), da Sociedade Anónima para o desenvolvemento Comarcal de Galicia

## CENTROS DE PRECINTAXE DE SALMÓN E REO

- |                       |   |  |
|-----------------------|---|--|
| 1 Refuxio de Couso    | 4 Refuxio da área recreativa do couto de Segade | 7 Refuxio do couto de Betanzos (Chelo) |
| 2 Refuxio de Ximonde  | 5 Refuxio de Cal Grande (couto de Ombre)        | 8 Couto de Ponte do Porto              |
| 3 Refuxio de Ribeiras | 6 Refuxio de Xubia                              | 9 Refuxio do couto de Noia             |

## ZONAS DE VEDA

N.º	Río	Dende	Ata
1	Anllóns	Ponte Lagoa (Carballo)	Ponte Casilla (Carballo)
2		Presa captación auga potable (Laracha)	Remate da Praia fluvial de Gabellen (Laracha)
3	Río de Arcos	Nacemento (Mazaricos)	Desembocadura no río Xallas (Mazaricos)
4	Río Baa	Ponte da Estrada LCV-1223 (Fene)	Ponte da Estrada LC-133 (Fene)
5	Río Baxoi	Nacemento (Monfero e Vilarmaior)	Ponte de Socamiño (Vilarmaior)
4	Río Cádavo	Ponte da Estrada N-VI (Fene)	Desembocadura (Fene)
6	Río do Campo e Rego do Brixeo	Nacemento (As Pontes)	Desembocadura no río Eume (As Pontes)
7	Río da Carballeira	Nacemento (Santa Comba)	Desembocadura no río Xallas (Santa Comba)
6	Río do Cocido	Nacemento (As Pontes)	Desembocadura no río Chamoselo (As Pontes)
8	Río Donas	Nacemento (Negreira)	Ponte da Estrada Vilar-Banza (Serra de Outes)
9	Río Furelos	Ponte de Bragaña (Toques e Melide)	Pasarela de Guillar (Toques e Melide)
	Couto de Furelos	Límite superior do tramo 2	Límite inferior do tramo 2
10	Regato Gándara	Nacemento (Sada e Bergondo)	Desembocadura no río Mero (Cambre)
5	Río Lambre	Nacemento (Monfero)	Ponte dos Sodreiros (Irixoa e Monfero)
11	Río Mandeo	O Tope (Coirós e Paderne)	O Inferniño (Irixoa e Aranga)
12	Río Mazaricos	Nacemento (Mazaricos)	Desembocadura no río Xallas (Mazaricos)
10	Río Mero	Presa de Cecebre (Cambre)	Ponte Galiñeiro (Cambre)
10	Encoro de Cecebre	Liña recta imaxinaria que une Agrolongo coa beira oposta, atravesando a illa existente (Abegondo)	Ponte de Macenda (Abegondo e Betanzos)
10	Encoro de Cecebre	Liña recta imaxinaria perpendicular á beira, que une o embarcadiiro de Carril coa beira oposta (Abegondo)	Ponte do viaducto da autoestrada A-9 (Abegondo e Carral)
13	Río Mercurín	Presa do muíño de Campo da Feira (Ordes)	Ponte da Estrada N-550 (Ordes)
14	Río das Mestas	Nacemento (Cedeira)	Confluencia co río Pontellas-Porto do Cabo (Cerdido e Cedeira)
15	Río de Prados	Nacemento (Narón)	Desembocadura no río Xubia (Narón)
16	Río Pulgueiras	Nacemento: rego de Sapo, rego dos Caroléiros e rego de San Pedro	Desembocadura no río Mera (Ortigueira)
17	Regato Rudelo	Nacemento (Sobrado)	Desembocadura na lagoa de Sobrado
8	Río Santa baía	Nacemento (Mazaricos)	Desembocadura no río Tines (Mazaricos e Serra de Outes)
18	Río Sor	Ponte de Ribeiras do Sor (Mañón)	Souto de Ribeira, Xancedo (Mañón e O Vicedo)
	Couto de Ribeiras	200 m. augas arriba da presa de Rafael (Mañón e Vicedo)	200 m. augas abaixo de Ponte Ulló (Mañón e O Vicedo)
19	Río Tambre		
	Couto de Chaián	200 m. augas abaixo da ponte de Chaián (Trazo)	Presa das Elevadoras (Trazo)
	Couto de Noia	Límite Superior do Couto	Desembocadura do río Corzán (Brión e Negreira)
21	Río Vilas	Nacemento (Brión)	Desembocadura no río Sar (Brión)
22	Ríos da Costa de Muros e Carnota		
	Río Valdeseria	Nacemento (Muros)	Desembocadura (Muros)
	Río Valdebois	Nacemento (Carnota)	Desembocadura (Carnota)
	Río Louredo ou Vilar de Parada	Nacemento (Carnota)	Desembocadura (Carnota)
	Ríos de Pedrafigueira e Noutigos	Nacemento (Carnota)	Desembocadura (Carnota)
	Río de Lariño	Nacemento (Carnota)	Desembocadura (Carnota)
23	Ríos do Parque Natural de Corrubedo		
	Río Artes	Límite do Parque Natural	Desembocadura
	Regato Cidade	Límite do Parque Natural	Desembocadura
	Regato Longo	Límite do Parque Natural	Desembocadura
	Regato Sirves	Límite do Parque Natural	Desembocadura
	Regato Vilar	Límite do Parque Natural	Desembocadura
	Regato Vixán	Límite do Parque Natural	Desembocadura

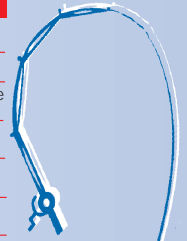

RESOLUCIÓN DE 22 DE DECEMBRO DE 1997 (D. O. G. 15-1-98)

N.º RELACION DE COUTOS SALMONEIROS E TROITEIROS

N.º	RÍO	COUTO	LÍMITE SUPERIOR	LÍMITE INFERIOR
1	Anllóns	Carballo (consorciado) (Carballo)	Km 28 da estrada xeral A Coruña-Fisterra	Ponte de Lagoa
			CASAS EXPEDIDORAS Bar Cima - A Rega-Bértoa (Carballo) Bar A Galeguíña-Oueo de Abaixo-Bértoa (Carballo)	TELÉFONO 981700175 981702463
2		Verdes (Coristanco e Ponteceso)	Presa do muíño Reigoso (Carballo-Coristanco)	Ponte Dona, a nova (Coristanco-Ponteceso)
			CASAS EXPEDIDORAS Casa Clarisa - Cereo (Coristanco) Bar Barreiro - Poniente, 36 (Carballo) Bar Fergo - Cances (Carballo) Tasca O Refuxio - Verdes (Coristanco)	TELÉFONO 981733005 981701761 981703382 981729246
3	Barcala e Alvariño	Negreira (consorciado)	Ponte Rial no Barcala e Ponte Triáns no Alvariño	Ponte Vilachán no Barcala
			CASAS EXPEDIDORAS Casa Salvador - Seoane - Barcala (Negreira) Bar Mezquita, Rúa do Carne.2 (Negreira)	TELÉFONO 981885312 981885128
4	Deo	Vilarraso (Curtis e Aranga)	Ponte de Cencasas (Curtis)	Desembocadura no Mandeo, na ponte da Castellá (Curtis-Aranga)
			CASAS EXPEDIDORAS Casa Paco - A Castellana (Aranga) Café-Bar Miraz - Teixeira (Curtis)	TELÉFONO 981789512 981789032
5	Eume	As Pontes	Presa do encoro da Ribeira	Presa da Fábrica
			CASAS EXPEDIDORAS Bar A Rúa - Avda de Galicia, 22 (As Pontes)	TELÉFONO 981450664
6		Ombre (A Capela, Monfero, Pontedeume e Cabanas)	Barreira de retida de Caaveiro (A Capela-Monfero)	Fronte ó km 5 da estrada Pontedeume-A Alameda (Pontedeume-Cabanas)
			CASAS EXPEDIDORAS Bar Capri - Avd. Saavedra, 15 (Pontedeume) Bar Pergamo - Chao de Ombre, 81 - Ombre (Pontedeume)	TELÉFONO 981430435 981431547
7	Furelos	Furelos Toques e Melide Tramo 1 sen morte Tramo 2 vedado Tramo 3 en réxime xeral	Ponte da Fraga (Toques)	Ponte Romana (Melide)
			Ponte da Fraga Ponte de Bragaña Pasarela de Guillar	Ponte de Bragaña Pasarela de Guillar Ponte Romana
8	Grande	Baio (Zas e Vimianzo)	Ponte Lodoso (Zas)	Ponte de Vao da Lama (Vimianzo)
			CASAS EXPEDIDORAS Bar Pescador - Baio (Zas) Bar Cruce - Baio (Zas)	TELÉFONO 981718013 981718254
9		Ponte do Porto (Vimianzo e Camariñas)	Central eléctrica de Carantoña, no Cruz de Canle, e desembocadura deste no Grande (Vimianzo)	Ponte de Ponte do Porto (Camariñas)
			CASAS EXPEDIDORAS Bar O Cabazo - Ponte do Porto (Camariñas) Casa Aguilar-Blanco Rajoy, nº 20 (Vimianzo)	TELÉFONO 981730090 981716228
10	Iso	Arzúa	Ponte de Castromil	Ponte Nova de Lema
			CASAS EXPEDIDORAS Café-Bar Luis - Estrada Lugo, 50 (Arzúa) Café-Bar O Carballo - Portela-Castañeda (Arzúa)	TELÉFONO 981500201 981500400
11	Lambre	Lambre (Irixoa, Vilarmalor, Miño e Paderne)	Central eléctrica de Güimil (Irixoa-Vilarmalor)	Ponte do Porco (Miño-Paderne)
			CASAS EXPEDIDORAS Bar Brisa - Insua-San Pantaleón (Paderne)	TELÉFONO 981782022
12	Lengüelle	Boicalvo (Cereda, Ordes e Tordoia)	Desembocadura do Lodeiro(Cereda)	Desembocadura do Verdúido(Tordoia)
			CASAS EXPEDIDORAS Bar Rama - Calvario-Queixas (Cereda) Bar Rios - Santalla Café-Bar Ferreira - Xesteda (Cereda)	TELÉFONO 981693161 981690022 981693079
13	Mandeo	Aranga (Aranga e Irixoa)	Desembocadura do Cambás (Aranga)	Desembocadura do Porto (Aranga-Irixoa)
			CASAS EXPEDIDORAS Café-Bar Platas - Ponte Aranga (Aranga)	TELÉFONO 981793050
14		Betanzos (Coirós e Paderne)	O Tope (Coirós-Paderne)	Desembocadura do Meizoso (Coirós-Paderne)
			CASAS EXPEDIDORAS O Pasatempo-Rúa das Mariñas, 23 (Betanzos) O Cruceiro-Coiros de Arriba, 55 (Coiros)	TELÉFONO 981775022 981796274

N.º	RÍO	COUTO	LÍMITE SUPERIOR	LÍMITE INFERIOR
15	Mera	Noval (Cerdido e Ortigueira)	Ponte do Cardeal (Cerdido-Ortigueira) CASAS EXPEDIDORAS Casa Andrea - Ponte Mera (Ortigueira) Casa Majín Rivas-Os Loureiros-Barquera (Cerdido) Casa Lucas - Santa María de Mera (Ortigueira)	Ponte Mera (Ortigueira)  TELÉFONO 981413000 981411055
16	Mero	Cecebre (con morte) (Cambre) Cecebre (sen morte) (Cambre) Cecebre (con morte) (Cambre)	Ponte de Galiñeiro (Cambre) Presa do Muíño do Peirao (Cambre) Desembocadura do rego de Boluco (Cambre) CASAS EXPEDIDORAS Casa Alfredo-Canal, 23 - Cecebre (Cambre)	25 m. antes da presa do muíño do Peirao (Cambre) Desembocadura do Rego de Boluco (Cambre) Ata a Ponte de Cela (Cambre)  TELÉFONO 981676065
17	Sar	Padrón (consorciado) (Padrón, Rois e Dodro)	Presa do muíño de Lamas (Padrón-Rois) CASAS EXPEDIDORAS Bar Boga Boga - Castelao, 2 (Padrón)	Desembocadura no Ulla (Padrón)  TELÉFONO 981811224
18	Sor	Ribeiras (Mañón e O Vicedo)	Afluente Panda ou das Forxas (Mañón-O Vicedo) CASAS EXPEDIDORAS Casa Daniel - Ribeiras do Sor (Mañón)	Ponte de Ribeiras do Sor (Mañón)  TELÉFONO 981414176
19		Segade (Mañón, Ouroil e O Vicedo)	Desembocadura do Rosario (Mañón-Ouroil) CASAS EXPEDIDORAS Casa Urbano - Castiñeiras-Granas (Mañón) Casa Meson da Ponte - Segade (Mañón)	Muíño de Cubelas (Mañón-O Vicedo)  TELÉFONO 981400253
20	Sóñora	Traba (consorciado) (Lousame e Noia)	Ponte da parcelaria (Lousame) CASAS EXPEDIDORAS Bar Galicia - Rúa Porta da Vila, 2 (Noia) Bar Monasterio - San Xusto (Lousame)	Ponte de Portobravo (Lousame-Noia)  TELÉFONO 981820151 981878905
21	Tambre	Chaián (consorciado) (Santiago e Trazo)	Muíños do Gato (Santiago-Trazo) CASAS EXPEDIDORAS Casa Noya - Berdia (Santiago) Bar Nieto - Ponte Chaián (Trazo)	Ponte Albar (Santiago-Trazo)  TELÉFONO 981888133 981199261
22		Noia (Brión, Noia, Negreira e Outes)	Presa do encoro de Barrié de la Maza (Brión-Negreira) CASAS EXPEDIDORAS Taberna de Suárez - Ponte Nafonso (Outes) Bar Galicia - Rúa Porta da Vila, 2 (Noia) Bar Monasterio - San Xusto (Lousame)	Desembocadura do Castro (Noia-Outes)  TELÉFONO 981769516 981820151 981878905
23		Ponte Castro (Vilasantar, Boimorto e Mesía)	Pasos de Mezonzo (Vilasantar-Boimorto) CASAS EXPEDIDORAS Manuel Méndez (Ponte Castro) Casa-Bar Felpete - Arceo (Boimorto)	Ponte As Vegas (Mesía-Vilasantar)  TELÉFONO 981199127 981516087
24		Sigueiro (O Pino, Oroso, Santiago e Trazo) Tramo 1 Tramo 2	Caroliño de Arriba (Oroso-O Pino) Caroliño de Arriba Ponte de Sigueiro na estrada A Coruña-Santiago CASAS EXPEDIDORAS Cafeteria Cortés - Avda Grabanxa, 5 - Sigueiro (Oroso) Casa Mirás - Sigueiro (Oroso)	Desembocadura do Lengüelle (Oroso-Santiago-Trazo) Presa de Chan de Castro Desembocadura do Lengüelle  TELÉFONO 981691762 981691637
25	Tines	Outes (con morte) (Outes e Mazaricos) Outes (sen morte) (Outes e Mazaricos)	Confluencia do río Santabaia (Outes e Mazaricos) Ponte Sampaio (Outes e Mazaricos) CASAS EXPEDIDORAS Bar Lino, Praza Galicia, s/n (Outes) Bar-Casa Teodoro-San Lourenzo (Outes)	Final no couto (Outes)  Confluencia do río Santabaia (Outes)  TELÉFONO 981850239 981850070
26	Xallas e Beba	Xallas (Dumbria e Mazaricos)	Presa da Fervenza, no Xallas (Mazaricos-Dumbria), e ponte de Pontenova, no Beba (Mazaricos) CASAS EXPEDIDORAS Bar Vinculeiro - A Picota (Mazaricos) Bar Oreiro-Regoelle-Olveira (Dumbria) Bar Correo - A Picota (Mazaricos)	Desembocadura do Beba no Xallas (Mazaricos-Dumbria)  TELÉFONO 981852048 981741501 981852235
27	Xubia	San Sadurniño (sen morte) (San Sadurniño)	Ponte de Prospes CASAS EXPEDIDORAS Café-Bar Ermitas-Lamas (San Sadurniño)	Ponte Cornide  TELÉFONO 981490157
28		Xubia (Narón e Neda)	Ponte Doso (Narón) CASAS EXPEDIDORAS Bar Couce-Avda. Malde Vizoso, nº 13-Prados-Sedes-Narón Café-Bar La Marina-G. Franco, 7 (Xubia)	Ponte de Xubia (Narón-Neda)  TELÉFONO 981384630 981381182

# LUGO

Anexo da Orde de 20 de xaneiro de 2000 (D.O.G. do 1 de febreiro de 2000) (Réximes especiais)

Anexo da Orde de 24 de xaneiro (D.O.G. de 4 de febreiro de 2000) (Réximes especiais)

Cartografía elaborada polo SITGA (Sistema de Información Territorial de Galicia), da Sociedade Anónima para o desenvolvemento Comarcal de Galicia



## CENTROS DE PRECINTAXE DE SALMÓN E REO

- 1 Refuxio de Salmeán
- 2 Ponte de Cazolga
- 3 Ponte de Landrove (Viveiro)



## ZONAS DE VEDA

N.º	Río	Dende	Ata
1	Anllo	Ponte de Moar (Abadín)	Pontes de Pacio e Cabaleira na estrada Vilalba-Meira (Cospeito)
2	Arnela	Nacemento (Abadín)	Ponte da estrada N-634 (Abadín)
3	Azúmara	Presa do casco urbano de Castro de Rei	Ponte de Sandamil (Castro de Rei)
		300 m. augas arriba da ponte da estrada de Castro (Castro de Rei)	Ponte da Estrada de Castro (Castro de Rei)
4	Barrazoso	Nacemento (Vilalba)	Desembocadura no río Ladra (Vilalba)
5	Brego ou de Ceréixedo	Nacemento (Cervantes)	Lugar de Deva (Cervantes)
6	Cabe e afluentes	Nacemento (O Incio)	Ponte de Santa Eulalia de Trascastro (O Incio)
7		Lugar de Gundear (Monforte)	Encoro de Vilanova (Monforte)
7		Presa do Cubano (Monforte)	Pasarela do Clube Fluvial (Monforte)
5	Cancelada ou de Casas	Veiga do Seixo no regato de Noceda (Cervantes)	Desembocadura do Vara (Cervantes)
8	Eo e afluentes	Nacemento (Baleira)	Piscifactoria de Pisceo en Fontao (Baleira)
9		Limite inferior do lote 9 do couto de Abres (Trabada)	Ponte do ferrocarril Ferrol-Xixón (Ribadeo)
10	Espiñarcao	Nacemento (Abadín)	Desembocadura no Labrada (Abadín)
11	Eume	Nacemento (Muras e Abadín)	Ponte da Balsa (Muras e Vilalba)
12	Regato de Feás	Nacemento (Lugo)	Desembocadura no río Guimaráns (Lugo)
13	Guillán	Nacemento (Xove)	Desembocadura no río da Rigueira (Xove)
1	Guisande	Ponte de Lama (Cospeito)	Desembocadura no río Támoga (Cospeito)
14	Landro	Nacemento do río e do regato de Coruxos (Muras)	Ponte da Cabana-Silán (Muras)
15		100 m augas arriba da presa do muíno (Viveiro)	100 m. augas abaixo da presa do muíno (Viveiro)
15		100 m. augas arriba da presa Chavín (Viveiro)	100 m. augas abaixo da presa Chavín (Viveiro)
15		Presa de Salto do Can (Ouro e Viveiro)	250 m augas abaixo da presa do Salto do Can (Ouro e Viveiro)
16	Lexoso	Nacemento (Barreiros)	Pozo de Lexoso (Ribadeo)
17	Lor	Nacemento (Pedrafitá do Cebreiro)	Ponte de Eixecadas (Pedrafitá do Cebreiro)
18	Couto do Courel	Limite superior do tramo 2	Limite inferior do tramo 2
4	Madalena	Presa da Madalena (Vilalba)	Presa do muíno de Reñego (Vilalba)
19	Mao	Ponte de Ribeira, na parroquia de Goo (O Incio)	Mosteiro (O Incio)
19		Presa de Vilasouto (O Incio)	200 m augas abaixo da presa de Vilasouto (O Incio)
20	Masma	100 m augas arriba da presa da Central de Pozo do Capitán (Barreiros)	100 m augas abaixo da presa da Central de Pozo do Capitán (Barreiros)
20		100 m augas arriba da presa de Fontelá (Lourenzá)	100 m augas abaixo da presa de Fontelá (Lourenzá)
21	Mera	Ponte de Muíno de Mazuco (Lugo)	Ponte-Nova, na parroquia de Veral (Lugo)
22	Miño	Ponte de Santandrea (A Pastoriza)	Fonmiñá (A Pastoriza)
23	Navia	Ponte de Robledo (As Nogais)	Ponte de Nullán (As Nogais)
24	Ouro	Ponte de Acea (Alfoz)	Desembocadura do río Facelude (Alfoz)
25		Pasarela de Valmaior (Foz)	Ponte vella de Fazoleiro (Foz)
26	Pequeno	Ponte dos Mouros (Pastoriza)	Ponte Destoa (Pastoriza)
18	Pequeno	Ponte da Estrada Folgoso-Seoane (folgoso do Courel)	Desembocadura no río Lor (Folgoso do Courel)
27	Río de Porto Cabanas	Nacemento (O Vicedo)	Desembocadura no Sor (O Vicedo)
28	Río Porto Lousado	Nacemento (Begonte)	Desembocadura no río Ladra (Begonte)
12	Río de San Fitorio	Nacemento (Lugo)	Desembocadura no regato de Amorín (Lugo e Castro de Rei)
29	Río de Santa Mariña, Dá ou Lendoeira	Nacemento (Guitiriz)	Ponte da Estrada N-VI (Guitiriz)
30	Río Sarria ou Oribio	Ponte da Capeia do Ciprés (Samos)	Presa do Vizarro (Samos)
31		Ponte da Estrada de Samos (rúa Calvo Sotelo, Sarria)	Ponte da rúa Castelao (Sarria)
32	Río Trabada	Presa da Negra (Trabada)	Desembocadura no río Eo (Trabada)
33	Río Trimaz	Pontella de Madeira (Xermade)	Ponte de San Martiño (Xermade)
34	Río Tronceda	A Fervenza (Mondoñedo)	Desembocadura (Navia de Suarna)
35	Río Ulla	Ponte das Quendas (Monterroso)	Presa da Peneda (Monterroso)
5	Río da Vara ou de Cales e Rego de Cabanavella	Nacementos (Cervantes)	500 m. augas abaixo da xunta de ambos ríos (Cervantes)
36	Rego de Vilapardín	Ponte da Estrada Becerreá-Navia (Navia de Suarna)	Desembocadura no río Navia (Navia de Suarna)
28	Río Xabarigo, Portaferreira ou da Barra	Nacemento (Outeiro de Rei)	Desembocadura no río Ladra (Begonte)
37	Regato da Xestosa	Nacemento (Ouro)	Ponte de Requeixo (Muras e Ouro)



RESOLUCIÓN DE 22 DE DICIEMBRE DE 1997 (D. O. G. 15-1-98)

RELACIÓN DE COUTOS SALMONEIROS E TROITEIROS				
N.º	RÍO	COUTO	LÍMITE SUPERIOR	LÍMITE INFERIOR
1	Asma	Chantada (Carballedo e Chantada)	Ponte de Esmoriz (Carballedo)	Presa da captación de augas para Chantada (Chantada)
			CASAS EXPEDIDORAS Cafetería Manix - C/ Juan XXIII (Chantada)	TELEFONO 982440372
2	Baos	Lourenzá (Lourenzá)	Ponte de Camacho, en Pereiro (Pobra de Brollón)	Desembocadura
			CASAS EXPEDIDORAS Casa Zapateiro - San Xurxo (Lourenzá) Centro precintaxe A Cazolga	TELEFONO 982121232 982156667
3	Cabe	Monforte (consorciado) (Pobra de Brollón e Monforte)	Ponte da estrada Lugo-Quiroga (Pobra de Brollón)	Muíño do Clube Fluvial (Monforte)
			CASAS EXPEDIDORAS Sociedade Val de Lemos Parrillada Barxa - Ribas Altas (Monforte)	TELEFONO
4	Cancelada	Doiras (Cervantes)	Ponte de Doiras	Ponte Cubelas
			CASAS EXPEDIDORAS Mesón Ponte de Doiras - Doiras (Cervantes) Casa Alejandro - Vilanova (Cervantes) Mesón Do Lar - Doiras (Cervantes)	TELEFONO 982368275 982364537 982368275
5		Pontes de Gatin (Cervantes e Becerreá)	Ponte de Santa Xusta (Cervantes)	Desembocadura no Navia (Becerreá)
			CASAS EXPEDIDORAS Taberna das Pontes - Pontes de Gatin (Cervantes)	TELEFONO 982360958
6	Eo e Rodil	Ribeira de Piquín (Ribeira de Piquín)	Presa do muíño de Andrés, no Rodil, e desembocadura do Rodil no Eo	Pasarela da Volta da Teixeira
			CASAS EXPEDIDORAS Centro precintaxe de Salmeán (A Pontenova) Bar Blanco - Chao de Pousadoiro (R. de Piquín)	TELEFONO 982154717 982333685
7	Eo	Vilarmide (Ribeira de Piquín, Meira, A Pontenova, Riotorto e A Fonsagrada)	Pasarela da Volta da Teixeira (Ribeira de Piquín)	Ponte de Vilarmide (A Pontenova-Riotorto)
			CASAS EXPEDIDORAS Centro precintaxe de Salmeán (A Pontenova) Bar Vilarmide - Vilarmide, 2 (A Pontenova) Taberna Paderne (Meira)	TELEFONO 982154717 982174978 982154435
8		Xinzo (Riotorto e A Pontenova)	Ponte de Vilarmide (A Pontenova-Riotorto)	Presa de Xinzo (A Pontenova)
9		Salmeán (A Pontenova) Lote 1 Lote 2	Presa de Xinzo Presa de Xinzo Presa de Losada	Pasarela do refuxio Presa de Losada Pasarela do refuxio
			CASAS EXPEDIDORAS Centro precintaxe de Salmeán (A Pontenova)	TELEFONO 982154717
10		A Pontenova Lote 1 Lote 2 Lote 3 Lote 4 Compartido coa C.A. Asturias Lote 5 Compartido coa C.A. Asturias	Ponte do Pico (A Pontenova) Ponte do Pico A Penouta Ponte de Herbelle Ponte do Cairo	Presa de Pé de Viña (Trabada-Asturias) A Penouta Ponte de Herbelle Ponte do Cairo Regato de Vilaouruz
			Regato de Vilaouruz	Presa de Pé de Viña
11		San Tirso Lote 1 Compartido coa C.A. Asturias Lote 2 Compartido coa C.A. Asturias Lote 3 Compartido coa C.A. Asturias	Presa de Pé de Viña (Trabada e Principado Asturias) Presa de Pé de Viña	Pasarela da Volta (Principado Asturias)
			Estreitos Antiga ponte do ferrocarril	Estreitos Antiga ponte do ferrocarril Pasarela da Volta
12		Abres Lote 4 Compartido coa C.A. Asturias Lote 5 Compartido coa C.A. Asturias Lote 6 Compartido coa C.A. Asturias Lote 7 Compartido coa C.A. Asturias Lote 8 Compartido coa C.A. Asturias Lote 9 Compartido coa C.A. Asturias	Río Trabada (Trabada-Asturias) Río Trabada	Pozo de Fornacho (Trabada-Asturias) Reiboa
			Reiboa Louside Ponte de Ferrería Pena de Abraido Presa de Abres	Louside Ponte de Ferrería Pena de Abraido Presa de Abres Pozo de Fornacho
			CASAS EXPEDIDORAS Centro precintaxe de Salmeán (A Pontenova)	TELEFONO 982154717

N.º	RÍO	COUTO	LÍMITE SUPERIOR	LÍMITE INFERIOR
13	Eume	Murás (Murás)	Ponte de Samil	Ponte de Casateita (O Batán)
			CASAS EXPEDIDORAS Mesón das Murás Bar Peregrino (Murás)	TELÉFONO 982500077
14	Ladra	Begonte (Begonte e Outeiro de Rei)	Desembocadura do Parga (Begonte)	Desembocadura (Outeiro de Rei)
			CASAS EXPEDIDORAS Casa Fina - Estevo de Uriz (Begonte) Bar Cereixo (Begonte) Casa Alicia - Carral (Begonte)	TELÉFONO 982390706 982396217
15	Ladra (sen morte) (Begonte)		Muíño de Carballido	Ponte da estrada N-VI (Begonte)
16	Pigara (Vilalba, Begonte e Guitiriz)		Ponte de Rebordaos, Insua (Vilalba)	Muíño de Carballido (Begonte)
			CASAS EXPEDIDORAS Casa Mariano (Guitiriz)	TELÉFONO 982375802
17	Landro	Viveiro (Ouroi e Viveiro) Tramo troiteiro Lote 1 Lote 2  Lote 3	Desembocadura do Balsados (Ouroi)	Ponte de Portochao (Viveiro)
			Desembocadura do Balsados Presa Salto do Can Central de Chavin	Presa Salto do Can Central de Chavin Cruzamento da estrada a Valcarria
			Cruzamento da estrada a Valcarria	Ponte de Portochao
			CASAS EXPEDIDORAS Centro precintaxe de Landrove	TELÉFONO 982598255
18	Landro e Xestosa	Xerdiz (Ouroi)	Ponte da Ferrería, no Landro, e Ponte Currás, no Xestosa	Presa de Píegalbo, no Landro
			CASAS EXPEDIDORAS Bar O Carmen - Minotos (Ouroi)	TELÉFONO 982561047
19	Lor	A Labrada (Pobra de Brollón e Quiroga)	Desembocadura do Loureiro en Paramedela (Pobra de Brollón-Quiroga)	Ponte da estrada Monforte-Quiroga no km 503 (Quiroga)
			CASAS EXPEDIDORAS Hostal Rio Lor - Freixeiro (Quiroga) Mesón do Lor - Freixeiro (Quiroga) Casa Pacita - Barxa de Lor (P. de Brollón) Casa Rural O Panadeiro-Salceda (P. de Brollón)	TELÉFONO 982428109 982430150 982430008 982430202
			Courel (Folgozo do Courel) Tramo 1 sen morte Tramo 2 vedado Tramo 3 en réxime xeral	Desembocadura do Ferreiros de Abaixo Desembocadura do Pequeno Ponte da Ferrería Vella Desembocadura do Ferreiros de Abaixo
20			Ponte de Esperante	Desembocadura do Ferreiros de Abaixo Desembocadura do Pequeno Ponte da Ferrería Vella Desembocadura do Ferreiros de Abaixo
			CASAS EXPEDIDORAS Hostal-Mesón O Mirador (Folgozo do Courel) Bar Gloria - Seoane (Courel)	TELÉFONO 982433064 982433051
21	Madalena	Vilalba (Vilalba)	Ponte nova de Santa Eufemia	Ponte dos Pasos
22	Masma	Celeiro (Lourenzá e Barreiros) Lote 1 Lote 2 Lote 3	Ponte da Cazolga (Lourenzá)	Pozo de Pividal (Barreiros)
			Ponte da Cazolga Presa da central eléctrica Presa Vella	Presa da central eléctrica Presa Vella Pozo de Pividal
			CASAS EXPEDIDORAS Centro precintaxe A Cazolga (Lourenzá)	TELÉFONO 982156667
23	Mondoñedo (Mondoñedo e Lourenzá)		Ponte de Viloielle (Mondoñedo)	Ponte da Cazolga (Lourenzá)
			CASAS EXPEDIDORAS Casa Demetrio - Masma (Mondoñedo) Centro precintaxe A Cazolga	TELÉFONO 982519496 982156667
24	Miño	Castro de Rei (Castro de Rei e Cospeito)	Ponte de P. Outeiro (Castro de Rei)	Pontes de Quintela (Castro de Rei-Cospeito)
			CASAS EXPEDIDORAS Mesón A Ponte - Ponte Outeiro (Castro de Rei) Casa Rafael - Bazar (Castro de Rei) Bar Beira Miño - Xustás (Cospeito)	TELÉFONO 982314309 982314046 982504743
			Ponte de Xustás (Cospeito)	Ponte de Ponte Vilar (Castro de Rei-Cospeito)
25	Miño	Cospeito (Castro de Rei e Cospeito)	CASAS EXPEDIDORAS Xoaquín Mouriz - San Xullán de Mos (Cospeito) Bar As Pontes - Triabá (Castro de Rei) Bar Beira Miño - Xustás (Cospeito)	TELÉFONO 982310300 982175134 982504743

RESOLUCIÓN DE 22 DE DICIEMBRE DE 1997 (D. O. G. 15-1-98)

RELACION DE COUTOS SALMONEIROS E TROITEIROS				
N.º	RÍO	COUTO	LÍMITE SUPERIOR	LÍMITE INFERIOR
26	Miño	Ombreiro (Lugo e Outeiro de Rei)	Presa de Piago (Outeiro de Rei)	Muiño da Aceña do Rei Chiquito (Lugo)
			CASAS EXPEDIDORAS Bar Suso - Ombreiro (Lugo) Casa Antonio - Ombreiro (Lugo) Bar Amadeus - Avd de las Américas, 36 (Lugo) Taberna Adai - Santa María de Adai (Lugo) Parrillada Ombreiro-Ponte, 3 - Ombreiro (Lugo)	TELÉFONO 982212160 982214524 982214850 982246667 982200487
27		Quinte (O Corgo, Lugo, Guntín e O Páramo)	Río Chamoso (O Corgo-Lugo)	Ponte de Areas (Guntín-O Páramo)
			CASAS EXPEDIDORAS Casa Basilla - Cerceda-Ponte de Neira (O Corgo) Taberna Areas - A Pontenova (Guntín) Casa Zapateiro - San Mamede de Coeses (Lugo)	TELÉFONO 982543213 982170359 982160692
28		Terrachá (A Pastoriza e Castro de Rei)	Ponte de Santandrea (A Pastoriza)	Ponte de Condado (Castro de Rei)
			CASAS EXPEDIDORAS Mesón A Ponte (Castro de Rei) Bar Fonmiña (A Pastoriza) Bar Salto do Can - Saldanxe (A Pastoriza)	TELÉFONO 982511703 982330545 982174083
29	Navia	As Nogais (As Nogais e Becerreá)	Ponte da Ferrería (As Nogais)	Central eléctrica de Horta (Becerreá)
			CASAS EXPEDIDORAS Hostal Fonfria (As Nogais) Taberna Agueira - Agueira (Becerreá)	TELÉFONO 982360044 982364072
30	Becerreá (Becerreá)		Central eléctrica de Horta	Pontes de Gatín (ponte da estrada Becerreá-Doiras)
			CASAS EXPEDIDORAS Bar Pistón - Avda. de Navia (Becerreá) Bar Claudio (Becerreá) Taberna das Pontes - Pontes de Gatín (Cervantes)	TELÉFONO 982360064 982361156 982360958
31	Cervantes (Becerreá e Cervantes)		Ponte de Liber (Becerreá)	Ponte de San Martiño (Becerreá-Cervantes)
			CASAS EXPEDIDORAS Bar Gonzalo - San Martiño da Ribeira (Cervantes) Panadería Emilio González - S. Martiño da Ribeira (Cervantes) Casa do Rucho - San Martiño da Ribeira (Cervantes) Casa Ramona-San Martiño da Ribeira (Cervantes)	TELÉFONO 982364510 982364508 982364607 982364578
32	S. Martiño da Ribeira (Navia de Suarna, Cervantes e Becerreá)		Ponte de San Martiño da Ribeira (Cervantes-Becerreá)	Desembocadura do Ser (Navia de Suarna)
			CASAS EXPEDIDORAS Bar Gonzalo - San Martiño da Ribeira (Cervantes) Panadería Emilio González - S. Martiño da Ribeira (Cervantes) Casa do Rucho - San Martiño da Ribeira (Cervantes) Casa Ramona-San Martiño da Ribeira (Cervantes)	TELÉFONO 982364510 982364508 982151105 982364578
33	Navia (Navia de Suarna)		Hortas das Veigas (enlace estrada de Mola)	Límite de Galicia
			CASAS EXPEDIDORAS Bar O Deporte (Navia de Suarna) Bar O Mesón (Navia de Suarna)	TELÉFONO 982365011 982365079
34	Penamil (Navia de Suarna)		Desembocadura do Ser	Presa da central eléctrica de Maseiriños
			CASAS EXPEDIDORAS Bar H-3 (Navia de Suarna) Bar Hielo (Navia de Suarna)	TELÉFONO 982365113 982365060
35	Neira	Baralla (Baralla)	Ponte de Mazo	Ponte da estrada N-VI
			CASAS EXPEDIDORAS Cafe Bar O Curisco - San Martiño -Neira de Rei (Baralla) Cafetería Garrido - N VI - Baralla	TELÉFONO 982363296 982363394
36	Covas (Baralla e Láncara)		Ponte de Santo Estevo (Baralla)	Pasarela de Carballal (Láncara)
			CASAS EXPEDIDORAS Cafetería Garrido - N VI - Baralla Casa Ramón (Láncara)	TELÉFONO 982363394 982538085
37	Láncara (Láncara)		Pasarela de Carballal	Ponte de Marzán
			CASAS EXPEDIDORAS Casa Ramón (Láncara) Bar Tino (Láncara) Bazar Galicia - P. de San Xulián (Láncara)	TELÉFONO 982538085 982538104 982543014
38	Pobra (Láncara, O Corgo e O Páramo)		Ponte Grande na estrada Lugo-Sarria (Láncara-O Corgo)	Ponte de Neira (O Corgo- O Páramo)
			CASAS EXPEDIDORAS Restaurante Rio Neira - Ponte de Neira (O Corgo) Bar Novo - Ponte de Neira (O Corgo) Bazar Galicia -P. de San Xulián (Láncara)	TELÉFONO 982300058 982543256 982543014

N.º	RÍO	COUTO	LÍMITE SUPERIOR	LÍMITE INFERIOR
39	Neira	Valdriz (sen morte) (Láncara e O Corgo)	Ponte de Valdriz (Láncara)	Ponte da estrada Lugo-Sarria (Láncara-O Corgo)
			CASAS EXPEDIDORAS Bazar Galicia - P. de San Xulián (Láncara)	
40	Ouro	Foz (Vedado) (Foz) Lote 1 Lote 2 Lote 3	Pasarela de Valmaior Pasarela de Valmaior Ponte de Trasmonte Antiga fábrica de luz	Ponte vella de Fazouro Ponte de Trasmonte Antiga fábrica de luz Ponte vella de Fazouro
41	Pambre	Palas de Rei (Palas de Rei)	Ponte de Santaz, Fermil	Ponte de Pambre
			CASAS EXPEDIDORAS Restaurante Die Zwei Deutsch - O Coto (Melide) Bar Plaza - Av. de Compostela, 21 (Palas de Rei) Casa Blanco - Sambreixo (Palas de Rei)	
42	Parga	Baamonde (Guitiriz e Baamonde)	Ponte de San Alberte (Guitiriz)	Desembocadura (Begonte)
			CASAS EXPEDIDORAS Bar Guerreiro -Baamonde (Begonte)	
43	Parga (Guitiriz)		Ponte de Moeiro	Ponte de Parga
			CASAS EXPEDIDORAS Bar Comba - Parga (Guitiriz)	
44	Sardiñeira	Sardiñeira (O Saviñao)	Desembocadura do Portiño	Desembocadura
			CASAS EXPEDIDORAS Bar Recreo - Sardiñeira (O Saviñao) Café-Bar Moderno - Avda de Buenos Aires- Escalrón (O Saviñao)	
45	Sarria	Frollais (Triacastela e Samos)	Ponte de Veiga de Reiriz (Samos)	Ponte de Fafián (Sarria)
			CASAS EXPEDIDORAS Bar Parisien - Calvo Sotelo, 180 (Sarria) Mesón A Pontenova (Samos) Hotel Alfonso IX (Sarria)	
46	Oribio Alto (Triacastela e Samos)		Ponte de Balsa (Triacastela)	Ponte Capela do Ciprés (Samos)
			CASAS EXPEDIDORAS Bar Parisien - Calvo Sotelo, 180 (Sarria) Mesón A Pontenova (Samos) Hotel Alfonso IX (Sarria) Bar Peregrino (Triacastela)	
47	Ronfe (Láncara e Sarria)		Ponte de Céltigos (Láncara-Sarria)	Ponte do ferrocarril (Láncara)
			CASAS EXPEDIDORAS Bazar Galicia (P. de San Xulián) Taberna de Ronfe - Ronfe (Láncara)	
48	Támoga	Támoga (Cospeito)	Ponte de Sistallo	Ponte de Támoga
			CASAS EXPEDIDORAS Casa Antonio - Millarada (Cospeito) Café Bar Pepe-C/ Denune-Felmil (Begonte)	
49	Tordea	Tordea (O Corgo)	Muíño de Rizo	Ponte de Laxes
			CASAS EXPEDIDORAS Estación de S. Os Catro Ríos - Maceda (O Corgo)	
50	Ulla	Antas de Ulla (Antas de Ulla e Palas de Rei)	Pasarela de Toande (Antas de Ulla-Palas de Rei)	Limite provincial Lugo-Pontevedra (Palas de Rei)
			CASAS EXPEDIDORAS Parrillada Val (Antas de Ulla) Manuel Randulfe - Pídre (Palas de Rei)	
51	Monterroso (Monterroso, Antas de Ulla e Palas de Rei)		Ponte Pedriña na estrada Lugo-Pontevedra (Monterroso-Antas de Ulla)	Ponte da Mercé, na desembocadura do Estanco (Palas de Rei-Antas de Ulla)
			CASAS EXPEDIDORAS Bar Azul (Monterroso)	

# OURENSE

Anexo da Orde de 20 de xaneiro de 2000 (D.O.G. do 1 de febreiro de 2000) (Réximes especiais)

Anexo da Orde de 24 de xaneiro (D.O.G. de 4 de febreiro de 2000) (Réximes especiais)

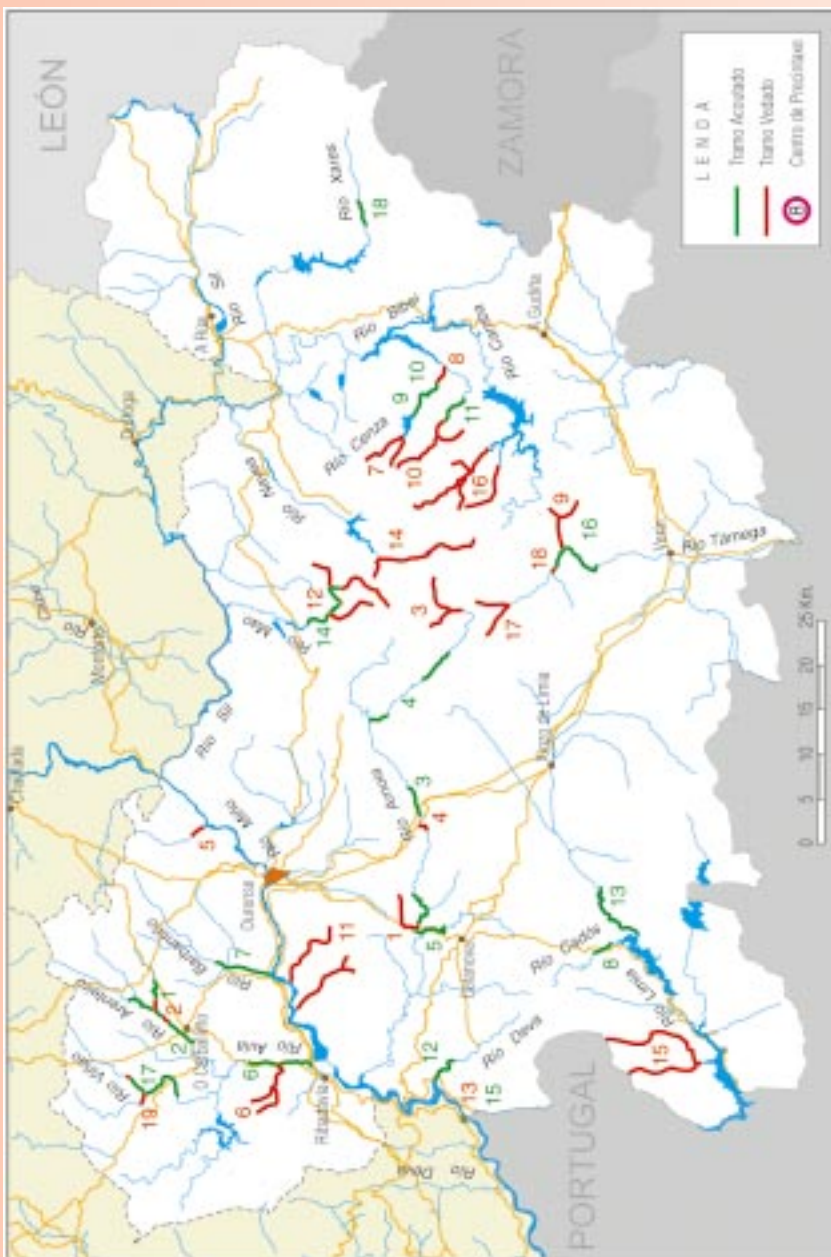



## ZONAS DE VEDA

N.º	Río	Dende	Ata
1	Regato de Abeleira	Nacemento (A Merca)	Desembocadura no río Arnoia (Celanova)
2	Río Arenteiro Couto de Carballiño	Ponte de Veneres	Ponte de Arcos
3	Río Arnoia	Nacemento (Vilar de Barrio)	Ponte de Prado (Vilar de Barrio)
4		Presa do Buraco (Allariz)	Presa dos Osos (Allariz)
4	Couto de Celanova	Ponte vella en Pontegrande	Muíño das Pitas en Foncuberta
5	Río Barra	A Fervenza (Coles e A Peroxa)	Desembocadura no río Miño (Coles e A Peroxa)
6	Regato de Caldelas	Nacementos en Faramontaos e Orega (Leiro e Carballeda de Avia)	Desembocadura no río Avia (Leiro)
7	Río Cenza	Nacemento (Manzaneda)	Desembocadura da corga de Sistol Blanco (Vilariño de Conso)
8	Couto de Cenza	Límite superior do couto	Límite inferior do couto
9	Río Collas ou Codias	Nacemento (Castrelo de Val)	Desembocadura no río Támeiga (Laza)
10	Río Conso	Nacemento (Chandresa de Queixa)	Desembocadura do regato de Valboa (Vilariño de Conso)
11	Regato Fragoso	Nacemento (Ourense)	Desembocadura no río Miño (Castrelo de Miño)
12	Regato de Groil	Nacemento (Montederramo)	Desembocadura no río Mao (Montederramo)
12	Río Mao	Inicio da área recreativa do Concello de Montederramo	Remate da área recreativa do Concello de Montederramo
12		Nacemento (Montederramo)	Ponte de Touzal (Montederramo)
12	Río Maraño		
2	Couto Carballiño	Presa de Saa	Desembocadura no río Arenteiro
13	Miño (marxe dereita)	Presa de Frieira (Crecente-Pontevedra)	100 m. augas abaixo da mesma presa (Crecente-Pontevedra)
14	Río Navea-Queixa	Nacemento (Laza)	Desembocadura do regato de Torneiros (Montederramo)
15	Río Pacín	Nacemento (Entrimo)	Desembocadura (Entrimo)
11	Río Puga	Nacemento (Barbadás)	Desembocadura no río Miño (Toén)
12	Regato de Reixa	Nacemento (Montederramo)	Desembocadura no río Mao (Montederramo)
16	Río Ribeira Grande	Nacemento nos montes do Invernadeiro (Vilariño de Conso)	500 m. augas abaixo da desembocadura no encoro das Portas (Vilariño de Conso)
16	Río Ribeira Pequena	Nacemento nos montes de Invernadeiro (Vilariño de Conso)	Desembocadura no río Miño bocadura no encoro das Portas (Vilariño de Conso)
17	Río Támeiga	Nacemento (Laza)	Desembocadura do regato de Braxón en Tamicelas (Laza)
18		Desembocadura do río Cabras ou Cereixo en Ponte A Veiga (Laza)	Ponte Pedriña (Laza)
19	Río Viñao	Ponte de Santiso (Boborás)	Límite superior do couto de Boborás
19	Río Viñas	Presa situada a 1 km. da desembocadura (Boborás)	Desembocadura no río Viñao (Boborás)

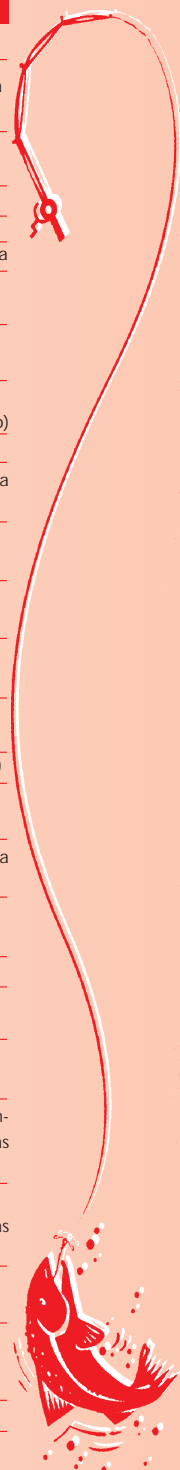

RESOLUCIÓN DE 22 DE DCEMBRO DE 1997 (D. O. G. 15-1-98)

RELACIÓN DE COUTOS SALMONEIROS E TROITEIROS													
N.º	RÍO	COUTO	LÍMITE SUPERIOR	LÍMITE INFERIOR									
1	Arenteiro e Maraño	O Carballiño (consorciado) (San Cristovo de Cea e O Carballiño)	Ponte de Trigás, no Arenteiro (O Carballiño-Cea) e ponte de Segade, no Maraño (Cea)	Presa da piscifactoría da Xunta de Galicia (O Carballiño)									
			<table border="0"> <tr> <td>CASAS EXPEDIDORAS</td> <td>TELÉFONO</td> </tr> <tr> <td>Bar Lerida - r/ Norte, 3 (O Carballiño)</td> <td>988270026</td> </tr> <tr> <td>Bar Bahía - Travesía Martínez Avellanosa (O Carballiño)</td> <td>988270029</td> </tr> <tr> <td>Bar Javier - Rúa Cerca nº 4 (O Carballiño)</td> <td>988273019</td> </tr> </table>		CASAS EXPEDIDORAS	TELÉFONO	Bar Lerida - r/ Norte, 3 (O Carballiño)	988270026	Bar Bahía - Travesía Martínez Avellanosa (O Carballiño)	988270029	Bar Javier - Rúa Cerca nº 4 (O Carballiño)	988273019	
CASAS EXPEDIDORAS	TELÉFONO												
Bar Lerida - r/ Norte, 3 (O Carballiño)	988270026												
Bar Bahía - Travesía Martínez Avellanosa (O Carballiño)	988270029												
Bar Javier - Rúa Cerca nº 4 (O Carballiño)	988273019												
2	Arenteiro	O Carballiño sen morte (O Carballiño)	Presa da piscifactoría da Xunta de Galicia	Ponte de Filomeno									
			<table border="0"> <tr> <td>CASAS EXPEDIDORAS</td> <td>TELÉFONO</td> </tr> <tr> <td>Piscifactoría Servicio M.A.N. (O Carballiño)</td> <td>988270989</td> </tr> </table>		CASAS EXPEDIDORAS	TELÉFONO	Piscifactoría Servicio M.A.N. (O Carballiño)	988270989					
CASAS EXPEDIDORAS	TELÉFONO												
Piscifactoría Servicio M.A.N. (O Carballiño)	988270989												
3	Arnoia	Allariz (consorciado) (Allariz)	Presa do Rexo	Presa de Acearrica									
			<table border="0"> <tr> <td>CASAS EXPEDIDORAS</td> <td>TELÉFONO</td> </tr> <tr> <td>Bar Cuatro Portiñas - Rúa Emilia Pardo Bazán, 12 (Allariz)</td> <td>988440133</td> </tr> <tr> <td>Tasca do Lairó - E. Pardo bazán, 24 (Allariz)</td> <td>988440472</td> </tr> </table>		CASAS EXPEDIDORAS	TELÉFONO	Bar Cuatro Portiñas - Rúa Emilia Pardo Bazán, 12 (Allariz)	988440133	Tasca do Lairó - E. Pardo bazán, 24 (Allariz)	988440472			
CASAS EXPEDIDORAS	TELÉFONO												
Bar Cuatro Portiñas - Rúa Emilia Pardo Bazán, 12 (Allariz)	988440133												
Tasca do Lairó - E. Pardo bazán, 24 (Allariz)	988440472												
4	Os Medos (Vilar de Barrio e Baños de Molgas)	Tramo 1 Tramo 2	Ponte de Parada a Igrexa (Vilar de Barrio)	Ponte do campo de fútbol en Penouzos (Baños de Molgas)									
			Ponte de Parada a Igrexa	Ponte da estrada Maceda-Vilar de Barrio									
			Ponte de Froufe no camiño Froufe-Os Milagres	Ponte do campo de fútbol en Penouzos									
		<table border="0"> <tr> <td>CASAS EXPEDIDORAS</td> <td>TELÉFONO</td> </tr> <tr> <td>Hotel Ansuíña - Rúa S. González Movilla, 31 (B. de Molgas)</td> <td>988430370</td> </tr> <tr> <td>Bar Uceira - Vide (B. de Molgas)</td> <td>988430069</td> </tr> <tr> <td>Bar Parrillada Xuventude - Arnuide (Vilar de Barrio)</td> <td>988449355</td> </tr> <tr> <td>Casa Crispín - Alemparte-Porto (Vilar de Barrio)</td> <td>988449351</td> </tr> </table>		CASAS EXPEDIDORAS	TELÉFONO	Hotel Ansuíña - Rúa S. González Movilla, 31 (B. de Molgas)	988430370	Bar Uceira - Vide (B. de Molgas)	988430069	Bar Parrillada Xuventude - Arnuide (Vilar de Barrio)	988449355	Casa Crispín - Alemparte-Porto (Vilar de Barrio)	988449351
CASAS EXPEDIDORAS	TELÉFONO												
Hotel Ansuíña - Rúa S. González Movilla, 31 (B. de Molgas)	988430370												
Bar Uceira - Vide (B. de Molgas)	988430069												
Bar Parrillada Xuventude - Arnuide (Vilar de Barrio)	988449355												
Casa Crispín - Alemparte-Porto (Vilar de Barrio)	988449351												
5	Arnoia e Orille	Celanova (A Merca e Celanova)	Ponte Pulido, no Arnoia (A Merca) e Ponte Ribeiro na estrada Celanova-Pontefechas, no Orille (Celanova)	Desembocadura do Orille no Arnoia (Celanova)									
			<table border="0"> <tr> <td>CASAS EXPEDIDORAS</td> <td>TELÉFONO</td> </tr> <tr> <td>Bar Aquilino - Pontegrande (Celanova)</td> <td>988451185</td> </tr> <tr> <td>Bar Plaza (Celanova)</td> <td>988431585</td> </tr> <tr> <td>Bar Pontefechas - Pontefechas (Celanova)</td> <td>988451286</td> </tr> </table>		CASAS EXPEDIDORAS	TELÉFONO	Bar Aquilino - Pontegrande (Celanova)	988451185	Bar Plaza (Celanova)	988431585	Bar Pontefechas - Pontefechas (Celanova)	988451286	
CASAS EXPEDIDORAS	TELÉFONO												
Bar Aquilino - Pontegrande (Celanova)	988451185												
Bar Plaza (Celanova)	988431585												
Bar Pontefechas - Pontefechas (Celanova)	988451286												
6	Avia	Ribadavia (Leiro, Cenlle, Beade e Ribadavia)	Ponte das Poldras (Leiro)	Presa do Muiño de San Cristovo (Ribadavia)									
			<table border="0"> <tr> <td>CASAS EXPEDIDORAS</td> <td>TELÉFONO</td> </tr> <tr> <td>Bar Juan (Leiro)</td> <td>988488358</td> </tr> <tr> <td>Bar O Pipotiño - Estrada N-120 (Ribadavia)</td> <td>988471934</td> </tr> <tr> <td>Bar Campeón (Beade)</td> <td>988480043</td> </tr> </table>		CASAS EXPEDIDORAS	TELÉFONO	Bar Juan (Leiro)	988488358	Bar O Pipotiño - Estrada N-120 (Ribadavia)	988471934	Bar Campeón (Beade)	988480043	
CASAS EXPEDIDORAS	TELÉFONO												
Bar Juan (Leiro)	988488358												
Bar O Pipotiño - Estrada N-120 (Ribadavia)	988471934												
Bar Campeón (Beade)	988480043												

N.º	RÍO	COUTO	LÍMITE SUPERIOR	LÍMITE INFERIOR
7	Barbantiño	Barbantiño (sen morte) (Maside, Amoeiro, Punxín e Ourense)	Fervenza do Barbantiño (Maside-Amoeiro)	Ponte da estrada N-120 (Ourense-Punxín)
			CASAS EXPEDIDORAS Servicio de M.A.N. (Ourense)	
8	Cadós	Cadós (Bande)	Ponte Pereira	Desembocadura no encoro das Conchas
			CASAS EXPEDIDORAS Bar Corbelle - G. Aranda, 2 (Bande)	
9	Cenza	Cenza sen morte (Vilariño de Conso)	Presas do alto Cenza	Canteira de Castiñeiras
			CASAS EXPEDIDORAS Bar da Ponte - Estrada Viana s/n (Vilariño de Conso)	
10		Cenza VEDADO		
11	Conso	Conso (Vilariño de Conso)	Desembocadura do Valboa	Ponte da Edrada
			CASAS EXPEDIDORAS Bar da Ponte - Estrada Viana s/n (Vilariño de Conso)	
12	Deva	Pontedevea (Pontedevea e Cortegada)	Ponte de Entrerriños, na estrada Entrerriños-Trigueira (Pontedevea)	Ponte Romana (Pontedevea-Cortegada)
			CASAS EXPEDIDORAS Casa Luís Araujo - Veiga (Pontedevea) Bar París - Trado (Pontedevea)	
13	Limia	Ponteliñares (Bande, Muíños e A Porqueira)	Ponteliñares, na estrada Güin-Fontemoura (Bande-A Porqueira)	Ponte de Bande a Mugueimes (Bande-Muíños)
			CASAS EXPEDIDORAS Bar Corbelle (Bande) Casa Benito - Ponteliñares (Bande)	
14	Mao	Montederramo (consorciado) (Montederramo)	Ponte de Touzal	Presas de Leboreiro
			CASAS EXPEDIDORAS Bar Trucha - Vilariño Frio (Montederramo) Bar Álvarez (Montederramo)	
15	Miño	Frieira (Padrenda)	50 m augas abaixo da presa de Frieira na marxe esquerda. Marxe dereita vedada desde o pé da presa ata 100 m augas abaixo	Desembocadura do Troncoso na marxe esquerda e a súa prolongación imaxinaria á marxe dereita
			CASAS EXPEDIDORAS Servicio de M.A.N. (Ourense) Bar París - Trado (Pontedevea)	
16	Támega	Laza (Laza e Castelo do Val)	Ponte Pedriña (Laza)	Ponte de Nocado (Castelo do Val)
			CASAS EXPEDIDORAS Restaurante Augueiro - Avda Sosas, 119 (Verín) Bar Blanco - Matamá (Laza)	
17	Viñao	Boborás (O Irixo e Boborás)	Ponte de Barcia (O Irixo)	Muíño da Teixeira (Boborás)
			CASAS EXPEDIDORAS Correos nº 80 - Almuzara (Boborás) Bar Laxas (Irixo) Bar Cibeles	
18	Xares	A Veiga (A Veiga)	200 m augas abaixo da desembocadura do Canda	Pozo dos Mouros
			CASAS EXPEDIDORAS Bar Corzos (A Veiga)	

# PONTEVEDRA

Anexo da Orde de 20 de xaneiro de 2000 (D.O.G. do 1 de febreiro de 2000) (Réximes especiais)

Anexo da Orde de 24 de xaneiro (D.O.G. de 4 de febreiro de 2000) (Réximes especiais)

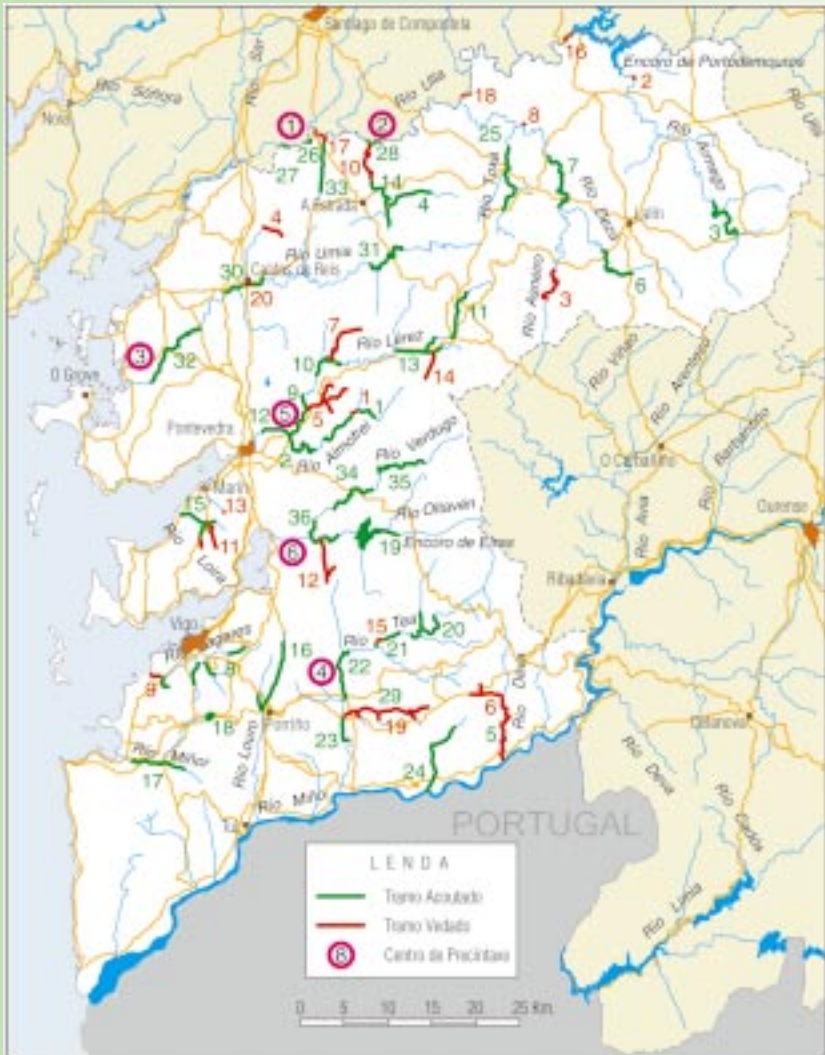

Cartografía elaborada polo SITGA (Sistema de Información Territorial de Galicia), da Sociedade Anónima para o desenvolvemento Comarcal de Galicia

## CENTROS DE PRECINTAXE DE SALMÓN E REO

- |   |                    |   |                                  |   |                        |
|---|--------------------|---|----------------------------------|---|------------------------|
| 1 | Refuxio de Couso   | 3 | Refuxio de Cabanelas (Ribadumia) | 5 | Refuxio de Bora        |
| 2 | Refuxio de Ximonde | 4 | Refuxio de Freixa                | 6 | Refuxio de Soutomaioir |

## ZONAS DE VEDA

N.º	Río	Dende	Ata
1	Río de Almofrei	Toma de auga da piscifactoría de Carballedo (Cotobade)	Presa de Pozo Negro (Cotobade)
2	Río Arnego	A Frisca (Vila de Cruces e Agolada)	50 m augas abaixo da Frisca (Vila de Cruces e Agolada)
3	Río Asneiro	Ponte Bustelo (Lalín)	Ponte da praia fluvial de Vilatuxe (Lalín e Silleda)
4	Río Bermaña	Nacemento (Cuntis)	Ponte de Ferrín (Caldas de Reis)
5	Río Cabanelas	Nacemento (Cotobade)	Desembocadura (Cotobade)
6	Río Calvo	Nacemento (A Cañiza)	Desembocadura (A Cañiza)
7	Río dos Calvos	Nacemento (Campolameiro)	Desembocadura (Campolameiro)
6	Río Deva	Desembocadura do río Calvo (A Cañiza)	Desembocadura no río Miño (Arbo)
8	Río Deza	Ponte A Carixa (Silleda e Vila de Cruces)	Desembocadura do regato de Orza (Silleda e Vila de Cruces)
9	Río Lagares	Lugar de Navia (Vigo)	Desembocadura (Vigo)
10	Liñares	Ponte de Fouleiro (A Estrada)	Desembocadura no río Ulla (A Estrada)
11	Loira	Nacemento (Marín)	Ponte Neibo (Marín)
11	Regato de Miñán	Nacemento (Marín)	Carballeira de Rei (Marín)
13	Regato de Castiñeiras	Nacemento (Vilaboa)	Desembocadura na lagoa de Castiñeiras (Marín)
12	Río Pequeno	Nacemento (Pazos de Borbén)	Desembocadura no río Oitavén (Soutomaior)
13	Regato da lagoa de Castiñeiras	Nacemento (Vilaboa)	Desembocadura (Marín)
14	Río do Seixo	Nacemento (Cotobade)	Desembocadura (Cerdedo)
11	Regato do Silvestre	Nacemento (Marín)	Desembocadura no regato de Cadrelo (Marín)
15	Río Tea Couto de Mondariz	Ponte da Poeira, en Riofrío (Mondariz)	Presa do Val (Mondariz) e nos 250 m. augas abaixo da depuradora de Mondariz-Balneario
16	Río Ulla	Presa de Portodemouros (Vila de Cruces e Arzúa)	Ponte de San Xusto (Vila de Cruces e Arzúa)
17		Desembocadura do río Vea (Teo e A Estrada)	Ponte romana de Pontevea (Teo e A Estrada)
18		Pontenova interprovincial de Ponte Ledesma (Vila de Cruces e Boquixón)	Tosta do Muíño do Boticario (Vila de Cruces e Boquixón)
19	Río Uma	Nacemento (A Cañiza)	Desembocadura (Ponteareas)
	Río Umia	Presa de Chorreras (Caldas de Reis)	Desembocadura do río Bermaña (Caldas de Reis)
17	Río Vea	Ponte da Estrada Vilacriste Couso (A Estrada)	Desembocadura (A Estrada)



RESOLUCIÓN DE 22 DE DICIEMBRE DE 1997 (D. O. G. 15-1-98)

RELACION DE COUTOS SALMONEIROS E TROITEIROS				
N.º	RÍO	COUTO	LÍMITE SUPERIOR	LÍMITE INFERIOR
1	Almofrei	Lagoas (consorciado) (Cotobade)	Ponte do Frade	Ponte do Couto
			CASAS EXPEDIDORAS Bar O Muíño - Pozo Negro-Rebordelo (Cotobade)	TELÉFONO 986760161
2		Portomuiño (consorciado) (Cotobade e Pontevedra)	Desembocadura do Campolongo ou de Cachón (Cotobade)	Ponte Bora (Pontevedra)
			CASAS EXPEDIDORAS Casa Tilve - Bora (Pontevedra)	TELÉFONO 986858682
3	Arnego	Rodeiro (consorciado) (Rodeiro e Lalín)	Ponte Hospital (Rodeiro)	Ponte Alemparte (Rodeiro e Lalín)
			CASAS EXPEDIDORAS Taberna Luis Sánchez - Pedroso (Rodeiro)	TELÉFONO
4	Curantes	Rubin (consorciado) (A Estrada)	Ponte Vede	Ponte da estrada Nogueira-Vilapouca
			CASAS EXPEDIDORAS Bar As Tres Portiñas (A Estrada)	TELÉFONO 986570061
5	Deva	Touzosas (A Cañiza e Arbo) <b>V E D A D O</b>	Pontillón de Pedrás, augas arriba da ponte de Pintelos (A Cañiza)	Presa da praia fluvial de Arbo
6	Deza	Lalín (consorciado) (Lalín)	Ponte da Xesta	Antiga fábrica da luz (Presa Botos)
			CASAS EXPEDIDORAS Casa Manuel Failde - empalme Donramiro Bar Estación - Botos (Lalín)	TELÉFONO 986780382 986780455
7		Taboada (consorciado) (Silleda, Lalín e Vila de Cruces)	Ponte Taboada (Silleda-Lalín)	Ponte Penide (Silleda-Vila de Cruces)
			CASAS EXPEDIDORAS Bar Toxa - Rúa G. Franco (Silleda) Casa Vales - Noceda (Silleda)	TELÉFONO 986580111 986794035
8	Lagares e afluentes	Fragoso (consorciado) (Vigo)	Lugar de Riomao no Lagares, ponte da estrada Bembrive-Beade no Eifonso, Ponte Babio no Barxa e S. Andrés de Comesaña no Comesaña	Ponte da Fábrica de Álvarez no Lagares e, no caso dos regatos, a desembocadura no Lagares
			CASAS EXPEDIDORAS Bar Bienvenido - Ramón Nieto, 414 (Vigo)	TELÉFONO 986271040
9	Lérez	Bora (consorciado) (Campo Lameiro, Cotobade e Pontevedra)	Desembocadura do Gargallóns ou do Xorrón (Campo Lameiro-Cotobade)	Presa de Celulosa (Pontevedra)
			CASAS EXPEDIDORAS Casa Tilve -Bora (Pontevedra)	TELÉFONO 986858682
10		Cutián (consorciado) (Cotobade e Campo Lameiro)	Central eléctrica de Ponte San Xusto (Cotobade)	Illa Rociña (Cotobade-Campo Lameiro)
			CASAS EXPEDIDORAS Bar Tito - A Lagoa, estrada Codeseda (Campo Lameiro)	TELÉFONO 986752021
11		Forcarei (consorciado) (Forcarei e Cerdedo)	Ponte Loureiro (Forcarei)	Ponte Pego (Cerdedo)
			CASAS EXPEDIDORAS Casa París (Forcarei)	TELÉFONO 986754134
12		Monteporreiro (Pontevedra)	Presa de Celulosa	Embarcadioiro
			CASAS EXPEDIDORAS Servicio Provincial de M.A.N.	TELÉFONO 986805441
13	Lérez e Castro	Cerdedo (Cerdedo)	Muiño de Penedo no Lérez e Pasos de Arén no Castro	Desembocadura do Quireza no Lérez
			CASAS EXPEDIDORAS Casa Sanmartín (Cerdedo)	TELÉFONO 986753052
14	Liñares	Ponte Liñares (consorciado) (A Estrada)	Muiños de Penide	Ponte de Fouleiro
			CASAS EXPEDIDORAS Bar As Tres Portiñas (A Estrada)	TELÉFONO 986570061
15	Loira e afluentes	Seixo (consorciado) (Marín)	Ponte Neibo no Loira, Carballeira de Rei no Miñán e ponte da estrada PO-313 no Cadrelo	Ponte da estrada C-550 e, no caso dos regatos, a desembocadura no Loira
			CASAS EXPEDIDORAS Servicio Provincial M.A.N.	TELÉFONO 986805441
16	Louro e Perral	Porriño-Mos (consorciado) (Mos e O Porriño)	Ponte Novelda no Louro e Ponte do Matadoiro no Perral (Mos)	Ponte de Valo (O Porriño) e, no caso do Perral, desembocadura no Louro
			CASAS EXPEDIDORAS Casa Paz (Mos)	TELÉFONO 986330592
17	Miñor	Gondomar (Gondomar e Nigrán)	Fervenza da Torre de Chaín (Gondomar)	Ponte da Xunqueira (Gondomar-Nigrán)
			CASAS EXPEDIDORAS: Cafetería Expo - Estrada Gondomar-Ramallosa, Fontán, 1 (Mañufe-Gondomar)	TELÉFONO 986369400
18		Encoro de Zamáns (Vigo)	Ponte do Vento	Presa de Zamáns
			CASAS EXPEDIDORAS Bar "Costiñas" estrada Zamáns-Seoane-Valladares	TELÉFONO 986468065



N.º	RÍO	COUTO	LÍMITE SUPERIOR	LÍMITE INFERIOR
19	Oitavén	Encoro As Eiras (Fornelos de Montes e Ponte-Caldelas)	Desembocadura do Ventín	Liña imaxinaria que une o centro da presa de Eiras co Coto da Raposa (fornelos de Montes-Ponte-Caldelas)
			CASAS EXPEDIDORAS Bar Garrido Silvoso, estrada a Soutomaior (Pontecaldelas) Bar Abaille (Fornelos de Montes) Bar Tellado (Pazos de Borbén)	TELÉFONO 986767221 986768432 986497134
20	Tea e Alén	Lougares (Covelo e Mondariz)	Punta de Lourido no Tea (Covelo) e Pasos Alén no Alén (Covelo-Mondariz)	Pasos de Tatín (Mondariz) e, no caso do Alén, desembocadura no Tea
			CASAS EXPEDIDORAS Bar Monteveo-Sabaxáns (Mondariz) Bodegón Mateo-Acosta - Casteláns (Covelo)	TELÉFONO 986656033 986650039
21	Tea	Mondariz (Mondariz e Mondariz-Balneario) Tramo 1 en réxime xeral Tramo 2 sen morte	Lugar de Foxaco (Mondariz)	Depuradora de Mondariz-Balneario (Mondariz-Mondariz-Balneario)
			Lugar de Foxaco Ponte da Poeira CASAS EXPEDIDORAS Bar Playa Fluvial - Cernadela (Mondariz) Bar Lourdes - Rúa Constitución, 10 (Mondariz-Balneario)	Ponte de Vilar Depuradora de Mondariz-Balneario
22	Ponteareas (Ponteareas)		Muíño das Pias	Ponte Romana de Ponteareas
			CASAS EXPEDIDORAS Bar Vide (Ponteareas)	TELÉFONO 986662440 986662412
23	Fillaboa (Ponteareas e Salvaterra de Miño)		Desembocadura do Uma no Tea (Ponteareas)	Lugar de Rañé (Ponteareas-Salaterra de Miño)
			CASAS EXPEDIDORAS O Rey do Bacalao - Ponte das Partidas - Moreira	TELÉFONO 986649129
24	Termes	As Neves (As Neves)	Ponte de Fanteira	Desembocadura no Miño
			CASAS EXPEDIDORAS Casa Curras - Sta. Marta Ribarteme (As Neves) Churrasería Bar España - Vide (As Neves)	TELÉFONO 986648303 986667412
25	Toxa	Toxa (consorciado) (Silleda)	Ponte de Graba	Ponte Medelo
			CASAS EXPEDIDORAS Bar Toxa - Rúa G. Franco, 52 (Silleda)	TELÉFONO 986580111
26	Ulla	Couso (A Estrada e Teo)	Presa de Couso (A Estrada-Teo)	100 m augas abaixo da Pedra de Fernández (A Estrada e Teo)
			CASAS EXPEDIDORAS Bar Casa Pernas - Pontevea Servicio Provincial M.A.N.	TELÉFONO 981809002 986805441
27		Sinde (A Estrada e Padrón)	Presa de Sinde (A Estrada - Padrón)	Desembocadura do Fontao (A Estrada - Padrón)
			CASAS EXPEDIDORAS Bar Panadeiro (Padrón) Servicio Provincial M.A.N.	TELÉFONO 981812006 986805441
28	Ximonde (Sen morte) (A Estrada e Vedra)		Presa de Ximonde (A Estrada e Vedra)	Canle de Cubelas (A Estrada e Vedra)
			CASAS EXPEDIDORAS Taberna "O Ferrador" - San Miguel de Sarandón (Vedra)	TELÉFONO 981503059
29	Uma	Uma (Ponteareas e Salvaterra de Miño) V E D A D O	Ponte Alta (Ponteareas-Salaterra de Miño)	Presa de Manguíña (Ponteareas)
30	Umia	Caldas de Reis (Caldas de Reis e Portas)	Fervenza de Segade (Caldas de Reis)	Ponte do ferrocarril (Caldas de Reis e Portas)
			CASAS EXPEDIDORAS Bar Timonel (Caldas de Reis) Bar Las Vegas (Caldas de Reis)	TELÉFONO 986540840 986540302
31		Codeseda (consorciado) (A Estrada)	Presa de Loureiro	Ponte Paradela
			CASAS EXPEDIDORAS Bar "As tres Portiñas" (A Estrada)	TELÉFONO 986570061
32	Ponte Arnelas (consorciado) (Meis, Vilanova de Arousa, Ribadumia e Cambados)		Ponte Baión (Meis-Vilanova de Arousa)	Con de Posta (Ribadumia)
			CASAS EXPEDIDORAS Casa Baña - Porte Arnelas	TELÉFONO 986543444
33	Vea	Souto de Vea (A Estrada)	Ponte Ribeira	Ponte de Riba de Vea
			CASAS EXPEDIDORAS Bar As tres portiñas - A Estrada	TELÉFONO 986570061
34	Verdugo	Ponte-Caldelas (Ponte-Caldelas)	Desembocadura do Pequeno	Presa de Coveliño
			CASAS EXPEDIDORAS Bar Casa Garota (Ponte-Caldelas)	TELÉFONO 986750137
35		Ponte Verdugo (consorciado) (A Lama, Ponte-Caldelas e Cotobade)	Muíño das Partidas (A Lama)	Calzada do Reloxeiro, Porto Areal (A Lama-Pontecaldelas)
			CASAS EXPEDIDORAS Casa Florencia - Ponte Verdugo	TELÉFONO 986769349
36	Verdugo e Oitavén	Soutomaior (Soutomaior e Ponte-Caldelas)	Central do Inferno, no Verdugo (Soutomaior) e muíño da Tereixa, no Oitavén (Soutomaior-Ponte-Caldelas)	Ponte Canal (Soutomaior)
			CASAS EXPEDIDORAS Bar Restaurante Isape (Soutomaior) Bar Pedreira (Soutomaior)	TELÉFONO 986700721 986705308

Salmón (*Salmo salar*)

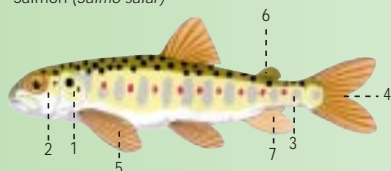

Troita (*Salmo trutta*)



	SALMÓN	TROITA
Aspecto xeral	Corpo máis estilizado, cabeza pequena e apuntada	Corpo robusto, cabeza relativamente grande e redondeada.
Cor	Pouco variable. De 10 a 12 marcas verticais, moi espaciadas e definidas, perpendiculares á liña lateral.	Moi variable. De 8 a 11 marcas verticais moi espaciadas e definidas, perpendiculares á liña lateral.
Pintas	Negras ou avermelladas, simetricamente repartidas polos flancos, nunca oceladas. Poucas o case ningunha por debaixo da liña lateral.	Vermellas e escuras, numerosas, asimetricamente repartidas, con frecuencia rodeadas dun halo esbrancuxado (ocelado) e distribuídas por riba e por debaixo da liña lateral.
Cabeza (1)	De 1 a 3 pintas negras no opérculo.	Máis de 3 pintas negras no opérculo.
Boca (2)	O maxilar non alcanza o extremo posterior do ollo.	O maxilar alcanza ou excede o extremo posterior do ollo.
Pedúnculo caudal (3)	Fino.	Groso.
Cola (4)	Escote moi marcado.	Escote pouco marcado.
Aletas pectorais (5)	Longas, esténdense cara ó comenzo da dorsal.	Relativamente curtas, non se estenden ata o comenzo da dorsal.
Aleta adiposa (6)	Cores escuras.	Cores avermelladas.
Aleta anal (7)	Branca ou amarelada.	Borde anterior branco seguido dunha franxa escura.



#### SERVICIOS DE MEDIO AMBIENTE NATURAL

**A CORUÑA** Edificio Administrativo Monelos  
Praza de Luis Seoane, s/n - 5ª  
15008 A CORUÑA • Telf.: 981 18 45 76

**LUGO** Ronda da Muralla, 70  
27071 LUGO • Telf.: 982 29 45 38

**OURENSE** Avda. de la Habana, 79  
32004 OURENSE • Telf.: 988 38 65 55

**PONTEVEDRA** Rúa Benito Corbal, 47  
36071 PONTEVEDRA • Telf.: 986 80 54 67

#### DIRECCIÓN XERAL DE MONTES E MEDIO AMBIENTE NATURAL

San Lázaro, s/n. 15703 Santiago de Compostela  
Telf.: 981 54 60 88 / 981 - 54 60 95 / 981 54 60 50

#### TELÉFONOS DENUNCIA INFRACCIÓN

Garda Civil (SEPRONA) 062  
Policía Autónoma 981 54 64 74

#### Delegacións:

A Coruña 981 15 34 10

Lugo 982 25 26 11

Ourense 988 24 12 00

Pontevedra 986 84 34 32



CONSELLERÍA DE MEDIO AMBIENTE



9 788445 326855

**NOTA: ESTE FOLLETO TEN UN CARACTER MERAMENTE INFORMATIVO**