



XUNTA DE GALICIA

**DELEGACION TERRITORIAL
DA CORUÑA**

Xefatura Territorial da Consellería de
Medio Ambiente, Territorio e Infraestruturas
Servizo de Conservación da Natureza

Edificio Admtvo. de Monelos
Rúa Vicente Ferrer, 2 - 5º
15071 A Coruña
Tel. 981 184 585
Fax 981 184 654



Nº DE EXPEDIENTE: C 4955/2017

INFORME TÉCNICO

I.- Asunto.

Emítese o presente informe, en relación á solicitude de cortas de madeira no monte Braxe e no monte Capela e Couce do concello de Cederia (A Coruña), a fin de dar cumprimento ao Anexo II da Lei 7/2012, alínea e) (cortas de obrigado cumprimento), as cales foron remitidas polo Servizo de Montes ao Servizo de Conservación da Natureza.

Dita actuación está suxeita a informe previo da consellería competente en materia de ambiente, dada a súa posible inclusión dentro da Rede galega de espazos protexidos ou da Rede Natura 2000, ou posible afección a especies catalogadas de flora e fauna protexida de interese para a conservación.

II. Antecedentes.

Con data do 23.09.2017, o Servizo de Montes da Coruña, solicita a través de nota interior, informe sectorial referente a aproveitamentos de madeira das propostas 15022175002 monte Braxe e 150221750004 monte Capelada e Couce (Distrito I – Ferrol), termo municipal de Cedeira, (A Coruña).

A documentación remitida a este servizo provincial é a seguinte:

Nota interior de solicitude de informe.

Solicitude realizada polo Distrito I - Ferrol de alleamento de madeira do lote 150221750004 monte Capelada (corta de 3237 pés de *Pinus radiata*), acompañada de plano asinado polo técnico do Distrito I.

Solicitude realizada polo Distrito I - Ferrol de alleamento de madeira do lote 150221750002 monte Braxe (corta de 221 pés de *Pinus radiata*), acompañada de plano asinado polo técnico do Distrito I.

III. Promotor, localización da actuación, especie a cortar e número de árbores.

O promotor da actuación é o Servizo de Montes de A Coruña, da Consellería de Medio Rural.

As actuacións solicitadas, están localizadas segundo a documentación achegada nos seguintes enclaves:

Monte Braxe.

Lote 150221750002 monte Braxe, no que indica a corta de 221 pés de *Pinus radiata* que están lindeiros coas vías de acceso, indicando como xustificación de corta a adaptación ás distancias de repoboación e o cumprimento do Anexo II, alínea e), da Lei 7/2012, do 28 de xuño, de montes de Galicia.

A superficie aproximada do lote é de 1 ha.

Esta actuación está situada na parroquia de Montoxo (San Xiao), termo municipal de Cedeira (A Coruña)

Plano achegado da corta a feito no monte Braxe:





XUNTA DE GALICIA

**DELEGACION TERRITORIAL
DA CORUÑA**

Xefatura Territorial da Consellería de
Medio Ambiente, Territorio e Infraestruturas
Servizo de Conservación da Natureza

Edificio Admtvo. de Monelos
Rúa Vicente Ferrer, 2 - 5º
15071 A Coruña
Tel. 981 184 585
Fax 981 184 654

galicia

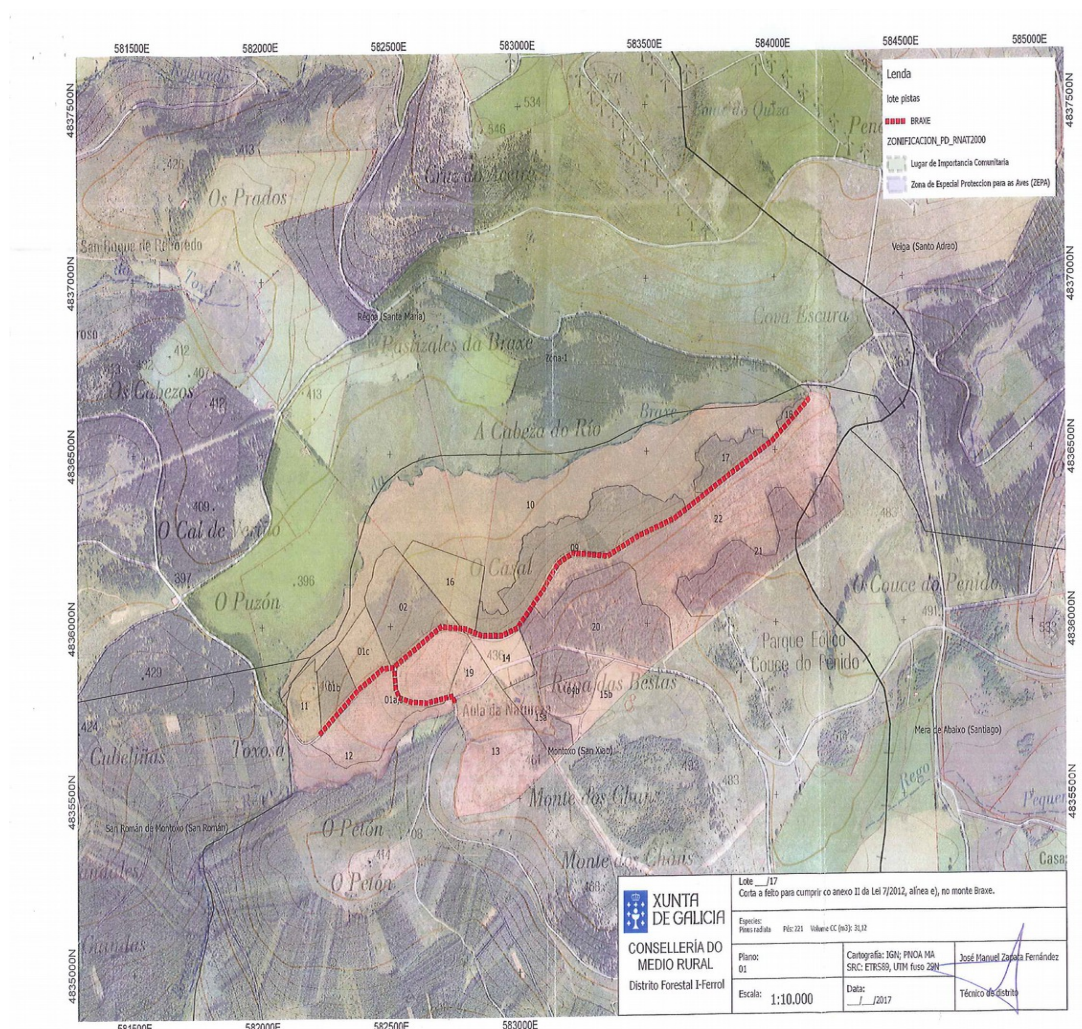

Monte Capela e Couce.

Lote 150221750004 monte Capela e Couce, no que indica a corta de 3237 pés de *Pinus radiata* que están lindeiros coas vías de acceso, indicando como xustificación de corta a adaptación ás distancias de repoboación e o cumprimento do Anexo II, alínea e), da Lei 7/2012, do 28 de xuño, de montes de Galicia.

A superficie aproximada do lote é de 7 ha.

Esta actuación está situada na parroquia de Ragoa, termo municipal de Cedeira (A Coruña)

Plano achegado da corta a feito no monte Braxe:





XUNTA DE GALICIA

DELEGACION TERRITORIAL
DA CORUÑA

Xefatura Territorial da Consellería de
Medio Ambiente, Territorio e Infraestruturas
Servizo de Conservación da Natureza

Edificio Admtno. de Monelos
Rúa Vicente Ferrer, 2 - 5º
15071 A Coruña
Tel. 981 184 585
Fax 981 184 654

galicia





XUNTA DE GALICIA

DELEGACION TERRITORIAL
DA CORUÑA

Xefatura Territorial da Consellería de
Medio Ambiente, Territorio e Infraestruturas
Servizo de Conservación da Natureza

Edificio Admtvo. de Monelos
Rúa Vicente Ferrer, 2 - 5º
15071 A Coruña
Tel. 981 184 585
Fax 981 184 654



IV.- Consideracións legais.

Directiva 92/43/CEE do Consello, do 21 de maio, relativa á conservación dos hábitats naturais e da fauna e flora silvestres.

Directiva 2009/147/CE de 30 de novembro, relativa a conservación das aves silvestres.

Lei 42/2007, do 13 decembro, de patrimonio natural e biodiversidade, modificada pola Lei 33/2015, de 21 de setembro.

Lei 9/2001, de 21 de agosto, de conservación da natureza.

Decreto 72/2004, do 2 de abril, polo que declaran determinados espazos como Zonas de especial protección dos valores naturais.

Decreto 37/2014, do 27 de marzo, polo que se declaran zonas especiais de conservación os lugares de importancia comunitaria de Galicia e se aproba o Plan director da Rede Natura 2000 de Galicia.

Real Decreto 139/2011, de 4 de febreiro, para o desenvolvemento do Listado de especies silvestres en réxime de protección especial e do Catálogo español de especies ameazadas, modificado pola Orde AAA/1351/2016, de 29 de xullo, polo que se modifica o anexo do Real Decreto 139/2011, de 4 de febreiro.

Decreto 88/2007, do 19 de abril, polo que se regula o Catálogo galego de especies ameazadas, modificado polo Decreto 167/2011, do 4 de agosto.

V.I.- Valores do medio natural no Monte Braxe.

V.I. a. Espazos protexidos.

Contrastada a documentación remitida (superficie incluída no plano 01) coa cartografía da Rede galega de espazos naturais protexidos (Lei 9/2001, de 21 de agosto, de conservación da natureza) e espazos protexidos da Rede Natura 2000 obrante neste servizo, comprobouse que a actuación solicitada está parcialmente lindando (franja norte da pista lonxitudinal) cos seguintes espazos protexidos:

Zona de especial conservación, ZEC Costa Ártabra (ES1110002) dentro da Rede Natura 2000 (Directiva 92/43/CEE do 21 de maio, relativa á conservación dos hábitats naturais e da fauna e flora silvestres, Lei 42/2007, do 13 de decembro, do patrimonio natural e da biodiversidade e Decreto 37/2014, do 27 de marzo, polo que se declaran zonas especiais de conservación os lugares de importancia comunitaria de Galicia e se aproba o Plan Director da Rede Natura 2000 de Galicia).

Zona de Especial Protección do Valores Naturais (ZEPVN) Costa Ártabra (ES110030), (Decreto 72/2004 de 2 de abril, polo que se declaran determinados Espazos como Zonas de Especial Protección dos Valores Naturais).

V.I. b. Zonificación.

Respecto á zonificación, o aproveitamento afectaría a Zona 1: Área de protección (Usos tradicionais compatibles); A Área de Protección estruturase sobre territorios cun valor de conservación moi alto, constituídos por unha porción significativa de hábitats prioritarios ou hábitats de interese comunitario ou ben de núcleos poboacionais e hábitats de especies de interese para a conservación (especies do anexo II e IV da Directiva 92/43/CEE, especies de aves migratorias e aves do anexo I da Directiva 2009/147/CE, especies incluídas no Catálogo español de especies ameazadas e no Catálogo galego de especies ameazadas).

A configuración destas zonas e, consecuentemente, a súa biodiversidade, está ligada ao mantemento dos usos tradicionais compatibles que posúen un elevado grado de





XUNTA DE GALICIA

**DELEGACION TERRITORIAL
DA CORUÑA**

Xefatura Territorial da Consellería de
Medio Ambiente, Territorio e Infraestruturas
Servizo de Conservación da Natureza

Edificio Admtvo. de Monelos
Rúa Vicente Ferrer, 2 - 5º
15071 A Coruña
Tel. 981 184 585
Fax 981 184 654

galicia

compatibilidade co mantemento dos compoñentes, a estrutura e o funcionamento dos ecosistemas

V.I. c. Unidades ambientais.

Segundo a cartografía que consta neste servizo provincial, o aproveitamento forestal sitúase sobre as seguintes unidades ambientais:

Unidade Ambiental 240 Turbeiras altas dentro da UA200 Zonas húmidas continentais.

Unidade Ambiental 270 Matogueiras húmidas continentais dentro da UA200 Zonas húmidas continentais.

Unidade Ambiental 310 Grandes superficies de queirogais dentro da UA300 Matogueiras e medios rochosos.

Unidade Ambiental 630 Piñeirais, dentro da UA600 Paisaxe rural transformada.

Unidade Ambiental 910 Vías terrestres de comunicación dentro da UA900 Vías e liñas de abastecemento.

V.I. d. Hábitats de interese comunitario.

Segundo a información dispoñible neste Servizo, na superficie da parcela sobre a que se pretende realizar o aproveitamento, aparece recollido os seguintes hábitat natural de interese comunitario incluído no Anexo I da Directiva 92/43/CEE do 21 de maio, relativa á conservación dos hábitats naturais e da fauna e da flora silvestre, e no Anexo I da Lei 42/2007, do 13 decembro, de patrimonio natural e da biodiversidade:

4020 * Queirogais húmidos atlánticos de zonas temperadas de *Erica ciliaris* e *Erica tetralix*

4030 Queirogais secos europeos.

6220* Zonas subestépicas de gramíneas e anuais do Thero-Brachypodietea.

6410 Prados con molínias sobre substratos calcarios, turbosos ou arxilo-limosos (*Molinion caeruleae*).

6430 Megaforbios eutrofos hidrófilos das orlas de chaira e dos pisos montano a alpino.

7120 Turbeiras altas degradadas que aínda poden rexenerarse de xeito natural.

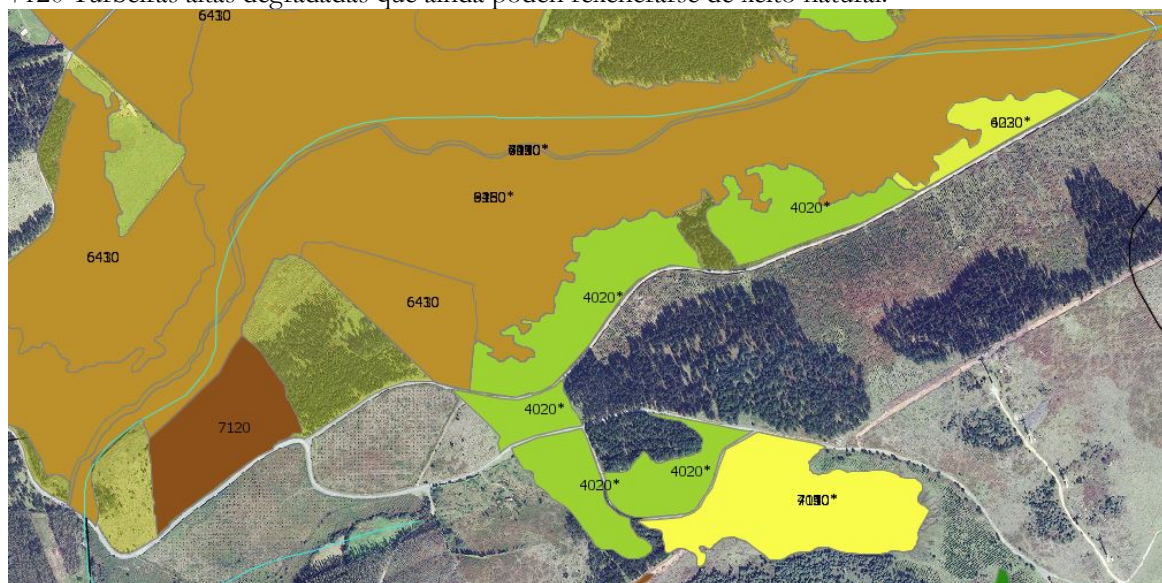

Na execución da actuación deberán terse en conta unha serie de condicionando para non causar afeccións sobre hábitats naturais de interese comunitario.





V.I e. Especies.

Tendo en conta aquelas especies de interese para a conservación incluídas no Catálogo galego de especies ameazadas (Decreto 88/2007 do 19 de abril polo que se regula o Catálogo galego de especies ameazadas, modificado polo Decreto 167/2011, do 4 de agosto que actualiza dito catálogo), na zona de actuación, aparecen recollidas as seguintes especies (Fonte: información cartográfica dispoñible neste servizo provincial):

Emberiza schoeniclus subsp. *Lusitánica*: especie catalogada en perigo de extinción. Decreto 75/2013, do 10 de maio, polo que se aproba o Plan de recuperación da subespecie lusitánica da Escribenta das canaveiras (*Emberiza schoeniclus* subsp. *Lusitánica Steinbacher*) en Galicia; a zona na que se pretende realizar a corta, está considerada como área potencial da especie.

Non son previsibles afeccións negativas sobre estas especies, unha vez valorado o ámbito da actuación e a época de realización do aproveitamento.

V.II.- Valores do medio natural no Monte Capela e Couce.

V.II. a. Espazos protexidos.

Contrastada a documentación remitida (superficie incluída no plano 01) coa cartografía da Rede galega de espazos naturais protexidos (Lei 9/2001, de 21 de agosto, de conservación da natureza) e espazos protexidos da Rede Natura 2000 obrante neste servizo, comprobouse que a actuación solicitada está incluída ou parcialmente lindando cos seguintes espazos protexidos (tal e como se recolle no plano achegado):

Zona de especial conservación, ZEC Costa Ártabra (ES1110002) dentro da Rede Natura 2000 (Directiva 92/43/CEE do 21 de maio, relativa á conservación dos hábitats naturais e da fauna e flora silvestres, Lei 42/2007, do 13 de decembro, do patrimonio natural e da biodiversidade e Decreto 37/2014, do 27 de marzo, polo que se declaran zonas especiais de conservación os lugares de importancia comunitaria de Galicia e se aproba o Plan Director da Rede Natura 2000 de Galicia).

Zona de Especial Protección do Valores Naturais (ZEPVN) Costa Ártabra (ES110030), (Decreto 72/2004 de 2 de abril, polo que se declaran determinados Espazos como Zonas de Especial Protección dos Valores Naturais).

V.II b. Zonificación.

Respecto á zonificación, o aproveitamento afectaría a Zona 1: Área de protección (Usos tradicionais compatibles); A Área de Protección estruturase sobre territorios cun valor de conservación moi alto, constituídos por unha porción significativa de hábitats prioritarios ou hábitats de interese comunitario ou ben de núcleos poboacionais e hábitats de especies de interese para a conservación (especies do anexo II e IV da Directiva 92/43/CEE, especies de aves migratorias e aves do anexo I da Directiva 2009/147/CE, especies incluídas no Catálogo español de especies ameazadas e no Catálogo galego de especies ameazadas).

A configuración destas zonas e, consecuentemente, a súa biodiversidade, está ligada ao mantemento dos usos tradicionais compatibles que posúen un elevado grado de compatibilidade co mantemento dos compoñentes, a estrutura e o funcionamento dos ecosistemas

V.II. c. Unidades ambientais.

Segundo a cartografía que consta neste servizo provincial, o aproveitamento forestal sitúase sobre as seguintes unidades ambientais:

Unidade Ambiental 240 Turbeiras altas dentro da UA200 Zonas húmidas continentais.





XUNTA DE GALICIA

DELEGACION TERRITORIAL
DA CORUÑA

Xefatura Territorial da Consellería de
Medio Ambiente, Territorio e Infraestruturas
Servizo de Conservación da Natureza

Edificio Admto. de Monelos
Rúa Vicente Ferrer, 2 - 5º
15071 A Coruña
Tel. 981 184 585
Fax 981 184 654

galicia

Unidade Ambiental 270 Matogueiras húmidas continentais dentro da UA200 Zonas húmidas continentais.

Unidade Ambiental 310 Grandes superficies de queirogais dentro da UA300 Matogueiras e medios rochosos.

Unidade Ambiental 630 Piñeirais, dentro da UA600 Paisaxe rural transformada.

Unidade Ambiental 910 Vías terrestres de comunicación dentro da UA900 Vías e liñas de abastecemento.

V.II. d. Hábitats de interese comunitario.

Segundo a información dispoñible neste Servizo, na superficie da parcela sobre a que se pretende realizar o aproveitamento, aparece recollido os seguintes hábitat natural de interese comunitario incluído no Anexo I da Directiva 92/43/CEE do 21 de maio, relativa á conservación dos hábitats naturais e da fauna e da flora silvestre, e no Anexo I da Lei 42/2007, do 13 decembro, de patrimonio natural e da biodiversidade:

4020 * Queirogais húmidos atlánticos de zonas temperadas de *Erica ciliaris* e *Erica tetralix*

4030 Queirogais secos europeos.

6220* Zonas subestépicas de gramíneas e anuais do Thero-Brachypodietea.

6410 Prados con molínias sobre substratos calcarios, turbosos ou arxilo-limosos (*Molinion caeruleae*).

6430 Megaforbios eutrofos hidrófilos das orlas de chaira e dos pisos montano a alpino.

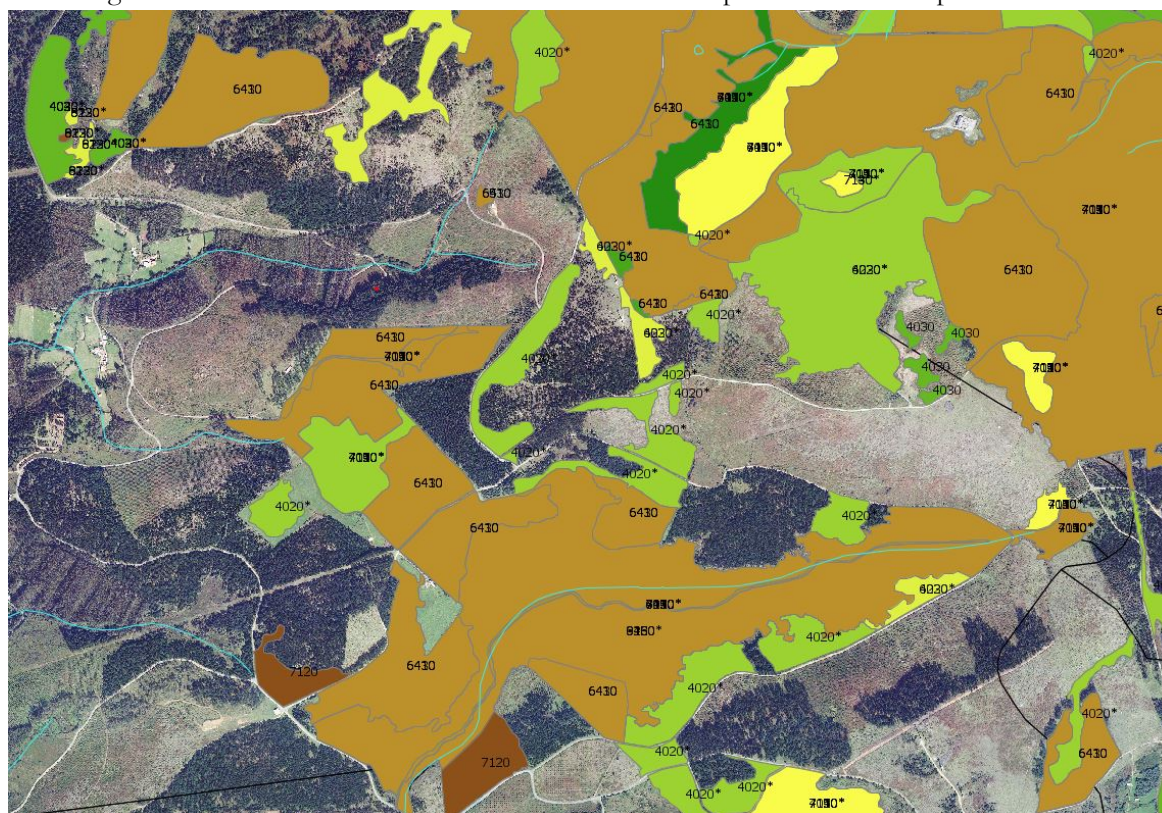



V.II. e. Especies.

Tendo en conta aquelas especies de interese para a conservación incluídas no Catálogo galego de especies ameazadas (Decreto 88/2007 do 19 de abril polo que se regula o Catálogo galego de especies ameazadas, modificado polo Decreto 167/2011, do 4 de agosto que actualiza dito catálogo), na zona de actuación, aparecen recollidas as seguintes especies (Fonte: información cartográfica dispoñible neste servizo provincial):

Emberiza schoeniclus subsp. *Lusitánica*: especie catalogada en perigo de extinción. Decreto 75/2013, do 10 de maio, polo que se aproba o Plan de recuperación da subespecie lusitánica da Escribenta das canaveiras (*Emberiza schoeniclus* subsp. *Lusitánica Steinbacher*) en Galicia; a zona na que se pretende realizar a corta, está considerada como área potencial da especie.

Non son previsibles afeccións negativas sobre estas especies, unha vez valorado o ámbito da actuación e a época de realización do aproveitamento.

VI.- Normativa de aplicación.

No caso de aproveitamentos madeireiros e leñosos en montes ou terreos forestais dentro da Rede Natura 2000, poderá ser de aplicación o seguinte artigo do Plan Director da Rede Natura 2000 de Galicia (Decreto 37/2014, de 27 de marzo, polo que se declaran zonas especiais de conservación os lugares de importancia comunitaria de Galicia e apróbase o Plan director da Rede Natura 2000 de Galicia):

Artigo 57. Usos forestais.

3. Normativa xeral.

c) Considéranse usos permitidos aquelas actividades de carácter tradicional vinculadas coas explotacións forestais existentes no espazo protexido.

1º) De conformidade co anterior, considéranse usos permitidos:

viii) Nas cortas de arborado de obrigada execución das especies da disposición adicional terceira da Lei 3/2017, do 9 de abril, de prevención e defensa contra incendios forestais de Galicia, será suficiente unha comunicación ao órgano inferior competente en materia forestal por razón de territorio.

VII.- Conclusións.

A partir da documentación achegada polo promotor da corta, e tendo en conta o recollido nos parágrafos anteriores, non son de prever afeccións negativas sobre os valores do medio natural que propiciaron a declaración do ZEC Costa Ártabra; asemade a actuación está recollida dentro do Decreto 37/2014, de 27 de marzo, como un uso permitido, non sendo necesaria autorización do órgano autonómico competente en materia de conservación da natureza.

Na execución da corta terase en conta o seguinte condicionando:

O aproveitamento afectará exclusivamente ao número de pés e especie solicitada (*Pinus radiata*), debendo respectar a totalidade dos pés doutras especies arbóreas ou arbustivas autóctonas nos traballos de apeo.

Durante a realización dos traballos non poderán verse afectados os hábitats naturais de interese comunitario que se atopen próximo á actuación.

O acopio da madeira, de realizarse fóra da parcela obxecto de aproveitamento, deberá facerse sobre unha superficie sen vexetación, debendo quedar limpa de calquera residuo que resulte da actividade.





XUNTA DE GALICIA

**DELEGACION TERRITORIAL
DA CORUÑA**

Xefatura Territorial da Consellería de
Medio Ambiente, Territorio e Infraestruturas
Servizo de Conservación da Natureza

Edificio Admtvo. de Monelos
Rúa Vicente Ferrer, 2 - 5º
15071 A Coruña
Tel. 981 184 585
Fax 981 184 654



Naquelas zonas con flora asociada a canles de auga, respectarase calquera vexetación asociada a estes ecosistemas, non podendo ser afectados pola tala solicitada.

Empregaranse exclusivamente os camiños de servizo da parcela para a realización da saca de madeira.

Non poderán depositarse materiais sobrantes de corta sobre hábitats naturais de interese comunitario.

Unha vez rematado o aproveitamento, procederase á limpeza dos restos da corta, así como de posibles materiais utilizados para o desenvolvemento dos traballos, non podendo abandonar ningún tipo de material que poida resultar tóxico para as augas, a fauna e flora acuática e terrestre. Durante as labores forestais evitase o vertido de lubricantes e combustibles, utilizando como norma xeral produtos biodegradables e empregando zonas acondicionadas para a limpeza de maquinaria e equipos.

O Titulado Superior Ambiental
(Asinado dixitalmente)

Miguel Hermida Álvarez

